

द.नं. : ४८४-२०६६/०६७

पान नं. ३०४४४२८१८



“सदस्य बनौं सिवाईसीमा, हातेमालो देश विकासमा”



सिवाईसी

बचत तथा ऋण सहकारी संस्था लिमिटेड

सहीबाटो

SAHIBATO

jif!\$, c\$!\$, sflt\$ @)*

१४ औं

वार्षिक साधारणसभामा प्रस्तुत

वार्षिक प्रतिवेदन

२०७८/२०८०

Report Presented to
14th Annual General Meeting
2022/023



सिवाईसी

बचत तथा ऋण सहकारी संस्था लि.

CYC Saving & Credit Cooperative Society Ltd.

संचालक समिति २०७६-२०८०



वण्डिप्रसाद शर्मा पौडेल
अध्यक्ष
२८५७६२०१४६



उपाध्यक्ष



जयराम मारी
सचिव
२८५७६२११२७



सुवास आचार्य
सह-सचिव
२८५७६२२७२६



सितादेवी सापकोटा कंडेल
कोषाध्यक्ष
२८४७६३२०५४



मोहलाल शर्मा
सदस्य
२८४७६३५८५८



सदस्य



कृष्णप्रसाद रिजाल
सदस्य
२८५७६२२७२५



मोतिराम गौतम
सदस्य
२८४७७१२५०२



पुतली थापा
सदस्य
२८४७६३०२४२



दिपा गौतम पौडेल
सदस्य
२८४७६२८४७८



बिष्णुराज पन्त
सदस्य
२८५७६२२४४३



सदस्य

लेखा सुपरिवेक्षण समिति २०७६-२०८०



पदमपाणी शर्मा
संयोजक
२८४७६२०८५०



गुमादेवी चापामाई
सदस्य
२८४७७०७१३७



हरि प्रसाद पौड्याल
सदस्य
२८५७६८८५५५



सहीबाटो २०८०



सिवाईसी बचत तथा ऋण सहकारी संस्था लिमिटेड बाग्लुङ ।

संरक्षक

चण्डिप्रसाद शर्मा पौडेल

व्यवस्थापन

नवराज शर्मा
शालिकराम पौडेल
डिल्लीराम आचार्य
अनिल पौडेल
अमृत थापा

प्रकाशक

सिवाईसी बचत तथा ऋण सहकारी संस्था लिमिटेड.

बा.न.पा. २, बाग्लुङ ।

सम्पर्क नं: ०६८-५२१६९९,

५२२९३७, ५२२८९४

ईमेल : cysaccos9@gmail.com

Web : www.cysaccos.coop.np

मुद्रण : पोखरा अफसेट प्रेस

भीमसेनटोल, पोखरा

फोन : ०६९-५७०२९७

यस भित्र.....

- राष्ट्रिय गान र साकोस गान
- सहकारीका अन्तराष्ट्रिय सिद्धान्त, मूल्यमान्यताहरु
- सिवाईसी गान र सदस्य प्रतिज्ञा
- साधारण सभाको चिठी
- अभियानको शुभकामना
- संस्थागत परिचय
- अध्यक्षको कलम
- आ.व ०७९।०८० को वार्षिक प्रगति प्रतिवेदन र आ.व. ०८०।०८१ को प्रस्तावित नीति तथा कार्यक्रम
- आ.व ०७९।०८० को आर्थिक प्रगति प्रतिवेदन र ०८०।०८१ को प्रस्तावित आय-व्यय विवरण
- ०७९।०८० को लेखापरिक्षण प्रतिवेदन
- लेखा सुपरीवेक्षण समितिको प्रतिवेदन
- ऋण उपसमितिको प्रतिवेदन
- शिक्षा उपसमितिको प्रतिवेदन
- अनुसुचिहरु
- जीवन आवास तथा सामाजिक सुरक्षा कोष निर्देशिका
- दर्ता प्रमाणपत्रहरु
- सेवाकेन्द्र र प्रमुखहरुको जानकारी
- टिप्पणी लेखनका लागि नोट



राष्ट्रिय गान

सयौं थुम्बा फूलका हामी, एउटै माला नेपाली
सावभौस भइ फँसिएका, मेची-महाकाली ।

प्रकृतिका कोटी-कोटी सम्पदाको आंचल
वीरहरूका रगतले, स्वतन्त्र र अटल

ज्ञानभूमि, ज्ञानिभूमि तराई, पहाड, हिमाल
कखण्ड ओ प्यारो हाम्रो मातृभूमि नेपाल ।

बहुल ज्ञानि, भाषा, धर्म, संस्कृति छन् विशाल
अन्नमामी राष्ट्र हाम्रो, जय जय नेपाल ।

साकोस गान

सहकारी अभियान उन्नतिको आधार हो ।
सबै अट्ने साभा थलो सिङ्गो परिवार हो ॥

थिए धर्म भकारी र गुठी लाखौंलाख देशमा ।
संस्कार थियो मिलापको एकता र बिकासमा ॥

अमूल्य मूल्य देशको सगर्व सधैं रहिरहोस ।
मिलाई हातमाहात यी बिचार एक रहिरहोस ॥

हजारौं गौंथली र यहाँ करोडौं मौरी बन्नु छ ।
संगाली बुदँबुदँले जिन्दगी यो बदल्नु छ ॥

साकोस क्रान्ति अघि बढोस्,
अघिअघि बढीनै रहोस ।
हिमाल पहाड तराईमा सबैतिर फैलिरहोस ॥

सिद्धान्त हाम्रा अमर रहनु,
स्वप्नद्रष्टा अमर रहनु ।
बसुधैव : कुटुम्बकम् आदर्श अमर रहनु ॥^२



सहकारीका अन्तराष्ट्रिय सिद्धान्त र मूल्य मान्यताहरू

१. सहकारीका सिद्धान्तहरू

- १.१ स्वेच्छक तथा खुल्ला सदस्यता
- १.२ सदस्यहरूद्वारा प्रजातान्त्रीक नियन्त्रण
- १.३ सदस्यहरूको आर्थिक सहभागिता
- १.४ स्वायत्तता र स्वतन्त्रता
- १.५ सहकारी संस्थाहरू बिच सहयोग
- १.६ समुदाय प्रति चासो
- १.७ शिक्षा, तालिम र सुचना

२. बचत तथा ऋण सहकारी सञ्चालनका १० सिद्धान्त

क) सहकारी संरचना

१. सदस्यको स्वामित्व
२. सदस्यद्वारा नियन्त्रण
३. प्रजातान्त्रिक नियन्त्रण

ख) सदस्यलाई सेवा

४. वित्तिय समावेशीकरण
५. वित्तिय दिगोपना (स्थायित्व)
६. सदस्यहरूको आर्थिक लाभमा वृद्धि

ग) सामाजिक उत्तरदायित्व

७. वित्तिय साक्षरता
८. सञ्जाल सहकार्य
९. सामाजिक उत्तरदायित्व
१०. विश्वव्यापी परिकल्पना

३. सहकारीका मूल्यहरू

सहकारी मूल्यहरूबारे अध्ययन गर्दा आधारभूत मूल्यहरू र नैतिक मूल्यहरू गरी दुई भागमा विभाजन गर्दा बढि प्रष्टता आउँदछ। विशेषतः आधारभूत मूल्यहरूले संस्था एवं सदस्यबिच र नैतिक मूल्यहरूले संस्था एवं समाजबिचको सम्बन्ध निर्धारण गर्दछन।

क) आधार मूल्यहरू

- ✓ आत्म सहयोग (स्वावलम्बन) : आफ्नो काम आफै गर्ने।
- ✓ स्व-उत्तरदायित्व : आफै जिम्मेवार, जवाफदेही।
- ✓ प्रजातन्त्र : सदस्यहरूले सदस्यहरूद्वारा सदस्यहरूका लागि व्यवस्थापन गर्ने।
- ✓ समानता : सदस्यहरूबिच धर्म, वर्ण, जात, पेशा आदिका आधारमा भेदभाव नगरिने।
- ✓ समता : लगानिको आधारमा प्रतिफल प्राप्त हुने।
- ✓ ऐक्यबद्धता : एकताबाट बलियो हुने विश्वास।

ख) नैतिक मूल्यहरू

- ✓ इमान्दारिता : आफ्नो काम आफै गर्ने।
- ✓ खुल्लापन : आफै जिम्मेवार, जवाफदेही।
- ✓ सामाजिक उत्तरदायित्व : सदस्यको हितको लागि काम गर्दा गैर सदस्यहरूलाई सहयोग पुर्याउने।

४. सहकारीका मान्यताहरू

- ✓ नाफामा सहभागी नहुने
- ✓ उपकारको भर नपर्ने
- ✓ गैर सदस्य सँग कारोबार नगर्ने
- ✓ गैर सदस्यलाई सेवा दिने।
- ✓ सकरात्मक र रचनात्मक काम गर्ने



सिवाइसी साकोस गान

सिवाइसी सहकारी हो हाम्रो साथी,
विपन्नको बन्दैछ सारथी ।

सामूहिक भावना बढाउछ,
नियमित बचत सबैलाई गराउँछ ।

किस्ता किस्ता गरेर लिन्छ,
आवश्यकता हेरेर ऋण दिन्छ ।

सहकारीको सिद्धान्त पढाउछ,
पेन्सन खानी सबैलाई बनाउछ ।

बालक बृद्ध सब यसमा अटाउछन्,
बचत गर्छन् खर्चलाई कटाउछन् ।

धनी गरिव भन्दैन जात र भात
उद्यम गरौं पाईन्छ सबले साथ ।

जन्म, खुसी, मृत्यूमा दिन्छ राहत
दुख पर्दा सिवाइसी हाम्रो साथ ।

नियमित गर्छ सम्पर्क समन्वय,
सबको लागि सिवाइसी छ धन्य ।

सिवाइसी साकोस हो हाम्रो आधार
पाउछौं सेवा हामीले सातै बार ।

धनी गरिव छैन केही असमानता
सबको लागि कानुन समान छ ।

मुख्य कुरा नीति विधि र प्रविधि
त्यसैसंगै जोडिन्छ समृद्धि ।

दिएको छ हातमा हात साथमा साथ
सिवाइसीलाई मनदेखि धन्यवाद ।

सदस्य प्रतिज्ञा

- | | |
|-----------------------------------|------------------------------|
| संस्थामा सधैं | - मिलेर बस्छौं । |
| सहकारी सिद्धान्तको पालना | - गर्छौं गर्छौं । |
| कसैको कुभलो | - चिताउने छैनौं । |
| भुटो कहिल्यै | - बोल्ने छैनौं । |
| लिएको ऋण | - सदुपयोग गर्छौं । |
| ऋणको किस्ता | - नियमित तिर्छौं । |
| नियमित बचत | - गर्ने गर्छौं । |
| फजुल खर्च | - गर्ने छैनौं । |
| घर, आँगन, बालबच्चालाई सफा | - राख्छौं, राख्छौं । |
| व्यवस्थित चर्पी | - बनाउछौं, बनाउछौं । |
| बाल बच्चालाई स्कुल | - पठाउछौं, पठाउछौं । |
| सानो परिवार | - पाछौं पाछौं । |
| अन्याय आफु | - गर्ने छैनौं । |
| कसैले गरे | - सहने छैनौं । |
| जात-जाति, धर्म, संस्कृतिमा भेदभाव | - गर्दैनौं, गर्दैनौं । |
| संस्थाका सदस्य | - मिलेर बनाउछौं आफ्नो भविष्य |
| ईश्वर साक्षी छन् | - जे बोल्छौं सोही गर्छौं । |



द.नं. : ४८४-२०६६/०६७

पान नं ३०४४४२०१८

सदस्य बनी सिवाईसीमा, हातेमालो देश विकासमा



सिवाईसी
बचत तथा ऋण सहकारी संस्था लि.
CYC Saving & Credit Cooperative Society Ltd.



मिति : २०८०, कार्तिक १५

सम्पूर्ण शेर सदस्य महानुभावहरुमा १४ औं वार्षिक साधारण सभा सम्बन्धी सूचना

यस संस्थाको १४ औं वार्षिक साधारण सभा संधिय सहकारी ऐन २०७४ को परिच्छेद ६ दफा ४० को उपदफा ५, गण्डकी प्रदेश सहकारी ऐन २०७५, संधिय सहकारी नियमावली २०७५, संस्थाको विनियम २०६६ र सहकारी विभागले विभिन्न मितिमा जारी गरेको सूचना तथा निर्णयहरुलाई आधारमानी सञ्चालन हुने भएकाले यही मिति २०८० मंसिर ६ गतेदेखि १३ गतेसम्म आ-आफ्नो नामावली रहेको सेवाकेन्द्रहरु अन्तर्गतका साधारण सभाहरुमा उपस्थित भई साधारण सभाको पुस्तिकामा सहभागिता जनाउनुहुन र प्रतिवेदनहरु उपर सल्लाह सुझाव राखिदिनुहुन अनुरोध गरिन्छ । साथै संस्थाको १४ औं वार्षिक साधारण सभाका प्रतिवेदनहरु २०८० मंसिर १ गतेदेखि सिवाईसी साकोसको वेबसाईट www.cycsaccos.coop.np, संस्थाको फेसबुक cyc saccos र फेसबुक पेजमा राखिने छ । सो प्रतिवेदन अध्ययन गरि यहाँहरुका सुझाव र रचनात्मक पृष्ठपोषण उपलब्ध गराईदिनुहुन अनुरोध गर्दछौं ।

साधारणसभाका प्रस्तावहरु :-

- सञ्चालक समितिको तर्फबाट सचिवद्वारा प्रस्तुत आ.ब. ०७९/०८० को प्रगती प्रतिवेदन तथा आ.ब. ०८०/०८१ को प्रस्तावित नीति तथा कार्यक्रमहरु सम्बन्धमा ।
- सञ्चालक समितिको तर्फबाट कोषाध्यक्षद्वारा प्रस्तुत आ.ब. ०७९/०८० को वित्तीय प्रतिवेदन तथा आ.ब. ०८०/०८१ को प्रस्तावित बजेट तथा कार्यक्रमहरु सम्बन्धमा ।
- आ.ब. ०७९/०८० को वार्षिक लेखापरीक्षण प्रतिवेदन पारित गर्ने सम्बन्धमा ।
- लेखा तथा सुपरीवेक्षण समिति तथा उपसमितिहरुको प्रतिवेदन सम्बन्धमा ।
- आन्तरिक नीति, निर्देशिका तथा कार्यविधि पारित तथा संशोधन सम्बन्धमा ।
- लेखा परीक्षकको नियुक्ति र निजको पारिश्रमिक निर्धारण गर्ने सम्बन्धमा ।
- खराब ऋणको कानुनी प्रक्रिया तथा धितो लिलामी गरि असुली गर्ने अख्तियारी सम्बन्धमा ।
- सहकारी संस्था एकीकरण गर्ने अख्तियारी सम्बन्धमा ।
- संस्थाको भवन तथा जग्गा व्यवस्थापन सम्बन्धमा ।
- लाभांश तथा संरक्षित पूँजि फिर्ताकोष सम्बन्धमा ।
- संचालक समिति र लेखा सुपरीवेक्षण समितिको निर्वाचन सम्बन्धमा ।
- निर्णय प्रमाणित गर्ने प्रतिनिधीहरुको छनौट सम्बन्धमा ।
- विविध ।

निर्णय प्रमाणिकरण साधारणसभा (क्षेत्रीय साधारण सभाबाट छनौट प्रतिनिधि मात्र) हुने मिति :-

मिति : २०८० मंसिर १६ गते, शनिबार ।

स्थान : होटल पिस प्यालेस, बागलुङ बजार ।

समय : विहान ११:०० बजेबाट ।

साधारण सभा थप जानकारी :-

१. १३ औं वार्षिक साधारणसभाले आगामी बर्षदेखि वार्षिक प्रतिवेदन छपाई नगरी डिजिटल प्रतिवेदन प्रकाशन गर्ने निर्णय गरे अनुसार १४ औं वार्षिक साधारणसभाको वार्षिक प्रतिवेदन (सहीबाटो) मंसिर १ गतेदेखि संस्थाको वेबसाईट www.cycsaccos.coop.np मा र संस्थाको आधिकारिक फेसबुक मार्फत सेयर गरिएको लिंकमा गई वा क्यू.आर.कोड स्क्यान गरेर डाउनलोड गरि अध्ययन गर्न सकिनेछ भने मोबाईल बैंकिङ सेवा प्रयोगकर्ताहरुलाई मोबाईल एपमा नै लिंक पठाइने छ । यहाँहरुले डिजिटल माध्यमहरु मार्फत प्रकाशित प्रतिवेदन अध्ययन गरि संस्थालाई आवश्यक सुझाव, सल्लाह र नयाँ प्रस्तावहरु उपलब्ध गराईदिनुहुन अनुरोध छ ।
२. २०८० मंसिर ६ देखि १३ गतेसम्म २५ वटा सेवाकेन्द्रहरुमध्ये आफ्नो नामावली रहेको सेवाकेन्द्र अन्तर्गत तोकिएको मितिमा हुने साधारण सभाको उपस्थिति पुस्तिकामा उपस्थिति जनाई संस्थाको नीति तथा कार्यक्रमहरु उपर लिखित तथा मौखिक सल्लाह सुझाव राखिदिनुहुन अनुरोध छ ।
३. सेवाकेन्द्रस्तरीय १४ औं वार्षिक साधारण सभाका कार्यक्रमको शुभारम्भ सबै स्थानमा एकै समयमा दिनको ११:०० बजेबाट समान कार्यसूचिमा प्रकाशित साधारण सभा कार्यक्रम तालिका अनुसारको मितिमा सुरु हुने जानकारी गराइन्छ ।

ज्योती भारी
सचिव

www.cycsaccos.coop.np

केन्द्रीय कार्यालय, वा.न.पा. २, बागलुङ, गण्डकी प्रदेश

फोन : +९७७-६८-५२९६९९, ५२२९३७

E-mail : info@cycsaccos.coop.np, Notice Board : 1618-068-521699



NCF NATIONAL COOPERATIVE FEDERATION OF NEPAL LTD.
राष्ट्रिय सहकारी महासंघ लि. नेपाल

संवि.सं. २१०-०६१/०२०



शुभकामना

सदस्य केन्द्रीत व्यवसायिक गतिविधि गर्दै परिणाममुखी कार्यक्रमहरू गरी संस्थाले सदस्यका आर्थिक, सामाजिक, सांस्कृतिक र वातावरणीय संरक्षणको लक्ष्य हासिल गर्न स्थापना भएको बागलुङमा रहेको **सिवाईसी बचत तथा ऋण सहकारी संस्था लि.** ले खेलेको भूमिका स्मरणयोग्य रहेको छ । सहकारी मूल्य, मान्यता, सिद्धान्त, वित्तीय अनुशासन एवं पारदर्शिताका साथ सदस्य किसानहरूलाई सरल र सहज रूपमा सेवा प्रवाह गर्दै आएको संस्थाले सदस्यहरूको आयस्तर बृद्धि गरी सदस्यहरूको जीवनस्तर उकास्न सहयोगी भूमिका खेल्दै आइरहेको छ । सो संस्थालाई १४औं **वार्षिक साधारणसभाको** उपलक्ष्यमा यस महासंघ हार्दिक शुभकामना व्यक्त गर्दछ । साथै सो अवसर पारेर संस्थाको गतिविधि भल्किने गरी **सहीबाटो नामक वार्षिक प्रगति प्रतिवेदन** प्रकाशन गर्न लागेको जानकारी पाउँदा खुशी लागेको छ । त्यस प्रतिवेदनले सदस्यलाई संस्थाको सम्पूर्ण गतिविधि र कारोबारको विषयमा स्पष्ट जानकारी गराउने विश्वास लिएका छौं ।

जटिल परिस्थितिमा समेत समुदायसंग प्रत्यक्ष जोडिएर सहकारीले खेलेको महत्वपूर्ण भूमिकाको स्मरण गर्दछौं । यतिवेला सहकारी संघ/संस्था सामु थप जवाफदेही भइ जिम्मेवारी वहन गर्नु पर्ने अवसर समेत सिर्जना भएको छ । साथै, संयुक्तराष्ट्र संघले सन् २०३० सम्मको लागि तय गरेका दिगो विकास लक्ष्यहरू हासिल गर्नका लागि आफ्नो नीति, बजेट, कार्यक्रममा र प्रतिवेदनमा समेत यो विषयलाई प्राथमिकताका साथ समावेश गर्नु भएको छ भन्ने विश्वास छ । दीगो विकास लक्ष्य प्राप्तिका लागि प्रत्येक संस्थाले गरेको योगदानलाई अभिलेख राखी त्यसलाई अभियानको माथिल्लो निकायमा पेश गरी सहकारीको योगदानलाई एकिकृत गर्न समेत अनुरोध छ ।

यस अवसरमा संस्थाका पदाधिकारी, कर्मचारी तथा आवद्ध सदस्यहरूमा हार्दिक बधाई जापन गर्न चाहन्छु । अन्त्यमा, सहकारी सिद्धान्तको पूर्ण पालना र सुशासन कायम गर्दै सदस्यमुखी कार्यक्रमहरू तर्जुमा गरी कार्यान्वयन गर्न विगतका अनुभवहरूले दिशानिर्देश गर्ने अपेक्षाकासाथ संस्थाको उत्तरोत्तर प्रगतिको शुभकामना व्यक्त गर्दछु ।

जय सहकारी तथा धन्यवाद !

(मिनराज कडेल)

अध्यक्ष

📍 Pulchok, Lalitpur, Nepal
G.P.O. Box: 11859, Kathmandu
☎ +977-1-5010116, 5010033, 5010089
✉ ncf@wiink.com.np, ncfcoop@gmail.com

www.ncfnepal.com.np



संवि.नं. : ३३९-०४०/५१
संस्थाको लेखा नं. : २०२८०२०४४



नेफ्स्कून

नेपाल बचत तथा ऋण केन्द्रीय सहकारी संघ लि.



श्री अध्यक्षज्यू
सिवाईसी साकोस
बा.न.पा.-२ वाग्लुङ,
गण्डकी प्रदेश।

शुभकामना

यस संघमा आवद्ध सिवाईसी बचत तथा ऋण सहकारी संस्था लि.को १४औं वार्षिक साधारणसभाको अवसरमा प्रकाशित "वार्षिक प्रतिवेदन" मा संघको तर्फबाट शुभकामना व्यक्त गर्दै संस्था सहकारी सञ्चालनका सार्वभौम मूल्य, मान्यता र सिद्धान्तलाई आत्मसात गरी नीति, विधि र प्रविधिको प्रधानता भित्र सदस्य केन्द्रित भई सुसञ्चालनमा रहेको छु भन्ने पूर्ण विश्वासका साथ हार्दिक बधाई ज्ञापन गर्दछु।

संस्थाको १४औं वार्षिक साधारणसभा कोभिड-१९ ले सदस्य र समुदायमा पारेको प्रभावको सम्बोधनका लागि व्यवसाय पुनरुत्थान सहित सदस्यको आर्थिक जीवनमा सहजीकरण गर्ने उपयुक्त मागदर्शन प्राप्तहोस्, संघको तर्फबाट साधारणसभा पूर्ण सफलताको शुभकामना सहित सम्पूर्ण सञ्चालक तथा शेर्य सदस्यहरूलाई हार्दिक बधाई दिन चाहन्छु।

सदस्यहरूबीच वित्तीय कारोवार गर्ने यस बचत तथा ऋण सहकारी संस्थाले वित्त परिचालनमा निहित जोखिमको संवेदनशीलतालाई आत्मबोध गर्दै वित्तीय सुशासन र गुणस्तरीय सेवा सहित दिगो साकोस निर्माण मार्फत सदस्यको जीवनस्तर सुधारमा प्रतिबद्धताका साथ अगाडि बढ्न संघको तर्फबाट शुभेच्छा व्यक्त गर्दछु।

हामी साकोस अभियानको चरणबद्ध विकासका कार्यमा योजनाबद्ध रूपमा लागिपरेका छौं। वित्तीय वित्त प्रणाली, स्तरीकरण र स्थिरीकरण कोषको प्रभावकारी सञ्चालनमा राष्ट्रिय तथा अन्तर्राष्ट्रिय रणनीतिक साभेदारी सहित अन्तर्राष्ट्रिय सम्बन्ध विस्तार र सफल अभ्यासहरूलाई नेपालको साकोस अभियानमा अवलम्बन गर्न प्रयत्नशील छौं। "सञ्चल र दिगो वित्तीय सहकारीहरूको साभा सञ्जाल" भन्ने नेफ्स्कूनको परिकल्पना पूरा गर्न सदभावपूर्ण सहकार्यको अपेक्षा गर्दै स्थानीयस्तरबाट समेत सुशासित साकोस अभियान निर्माणमा पहलकदमीको लागि अनुरोध सहित साकोसको उत्तरोत्तर प्रगतिका लागि पुनः हार्दिक शुभकामना व्यक्त गर्दछु।

जय सहकारी !!
मिति: २०८०/०७/१९

(Handwritten signature)

परितोष पौड्याल
अध्यक्ष

www.nefscun.org.np

नयाँ बानेश्वर, काठमाडौं, नेपाल
पो.ब.नं. : २१६२, फोन नं. : +९७७-१-४७९१९६३, ४७००२०१,
४७०३०७१, ४७०४६४२, ईमेल : nefscun@nefscun.org.np



सहकारी संघ/संस्थाहरूको प्रबृद्धन विकास एवं वैकिक कर्तव्यको लागि सहकारी क्षेत्रको एक मात्र बैंक

National राष्ट्रिय सहकारी बैंक लिमिटेड
Co-operative Bank Limited (NCBL)

(नेपाल राष्ट्र बैंकबाट सीमित वैकिक कारोबार गर्न लाइसेंस प्राप्त बन्का)



मिति : २०८०/०७/१९

हार्दिक शुभकामना

मुलुकले आर्थिक समृद्धि, सामाजिक न्याय तथा गरीबी न्यूनीकरणका लागि तीन खम्बे अर्थनीतिलाई प्राथमिकतामा राखेकाले सहकारी क्षेत्रको महत्त्व उजागर भएको व्यहोरा सर्व विदितै छ। समाजवाद उन्मुख अर्थतन्त्र निर्माणका लागि सहकारी क्षेत्रको भूमिका अपरिहार्य भएको हुँदा सार्वजनिक, निजी र सहकारी क्षेत्रको सहभागिता तथा विकास मार्फत उपलब्ध साधन र स्रोतको अधिकतम परिचालनद्वारा तीव्र आर्थिक वृद्धि हासिल गर्दै दिगो विकास गर्ने तथा प्राप्त उपलब्धिहरूको न्यायोचित वितरण गरी आर्थिक असमानताको अन्त्य गर्दै शोषणरहित समाजको निर्माण र राष्ट्रिय अर्थतन्त्रलाई आत्मनिर्भर, स्वतन्त्र तथा उन्मत्तशाल बनाउदै समाजवाद उन्मुख स्वतन्त्र र समृद्ध अर्थतन्त्रको विकास गर्ने गरि आर्थिक उद्देश्य हुने कुरा नेपालको संविधान २०७२ को निर्देशक सिद्धान्तको रूपमा हामीले आत्मसात गरेका छौं।



सहकारी संस्था खासगरी स्थानीय समुदायको सहभागितामा स्थापना भई बचत परिचालन गर्दै आर्थिक एवम् सामाजिक कार्यका लागि आवश्यक पर्ने वित्तीय खाँचो पूरा गर्न स्थापित भएका हुन्छन्। यसको क्रमिक विकासको परिणामस्वरूप स्थानीय श्रम तथा सीपको उपयोग गरी उत्पादन अभिवृद्धि गर्नका लागि पूँजी निर्माणको कार्य पनि यसको कार्यक्षेत्र भित्र पर्दछ। सहकारीका विश्वव्यापी सिद्धान्त, मूल्य र मान्यतामहललाई स्थानीयकरण गर्दै उपलब्ध रहेको श्रम, सीप, प्रविधि र पूँजीलाई एकीकृत गरी उत्पादन, उत्पादकत्व र रोजगारी वृद्धिबाट राष्ट्रिय अर्थतन्त्रमा उल्लेख्य मात्रामा योगदान गरिरहेको छ।

सहकारी संस्था मार्फत सदस्यहरूको आर्थिक, सामाजिक तथा सांस्कृतिक रुपान्तरणको अभियानमा सक्रिय बा.न.पा. २, बागलुङमा स्थित सिवाईसी बचत तथा ऋण सहकारी संस्था लिमिटेडद्वारा आफ्नो १४ औं वार्षिक साधारण सभाको अवसरमा स्थापना कालदेखि हालसम्म सञ्चालन गरेका कार्यक्रमहरू, वार्षिक कार्यक्रम तथा बजेट, लेखा परिक्षण प्रतिवेदन तथा विभिन्न गतिविधिहरू सहित समसामयिक विषयको जानकारी दिने उद्देश्यले "वार्षिक प्रगति प्रतिवेदन" प्रकाशन गरि सदस्य मात्रै जानकारीका लागि पुऱ्याउन लागेको थाहा पाउँदा मलाई अत्यन्त खुशी लागेको छ। यस अवसरमा म संस्थाका शेयर सदस्य, विभिन्न समिति/उपसमितिको सहयोग तथा सदस्यहरू, सञ्चालक एवम् संस्था परिवारलाई वधाई दिन चाहान्छु।

यस सहकारी संस्थाले त्यस क्षेत्रमा नागरिकहरूलाई आर्थिक रूपमा सक्षम बनाउन पुऱ्याएको योगदानको कदर तथा प्रशंसा गर्दै नेपाल जस्तो न्यून आर्थिक वृद्धि, बेरोजगारी, आर्थिक विकासमा क्षेत्रीय असमानता, व्याप्त गरिबी र विप्रेषणमुखी अर्थतन्त्रलाई सुधार गर्नको लागि संस्थाले गरेको प्रयास र सहकारी पद्धति मार्फत समुदायलाई संगठित गराई देशको आर्थिक, सामाजिक तथा सांस्कृतिक रुपान्तरणमा पुऱ्याएको योगदानको उच्च कदर गर्दछु।

अन्तमा संस्थाले आर्थिक तथा सामाजिक क्षेत्रमा पछि परेका आफ्ना सदस्यहरूलाई गरीबि न्यूनीकरण, लैंगिक समानता सामाजिक सदभाव र विकास कायम गरी देशको समग्र आर्थिक विकास गर्न, रोजगारी सिर्जना गर्न, छरिएर रहेका स-साना पूँजिहरूलाई एकिकृत गरि सदस्यहरूकै सयुक्त सहभागितामा परिचालन गरी सहकारीको अन्तर्राष्ट्रिय सिद्धान्त अनुरूपको गतिविधि सञ्चालन गरी सहकारी अभियानमा अग्रणी स्थान हाँसल गर्न सफल र सक्षम रहोस् भन्ने शुभकामना सहित १४ औं वार्षिक साधारण सभाको पूर्ण सफलताको लागि हार्दिक शुभकामना व्यक्त गर्दछु।



के.वि. उप्रेती
अध्यक्ष

हाम्रो लक्ष्य: सम्पूर्ण सहकारीको दिगो भविष्य
२ कोस्टीय कार्यालय: काठमाडौं, ललितपुर ०१-५८०६१५ | WWW.NCBL.COOP | scbl@ncbl.coop





संस्थाको संक्षिप्त परिचय

पृष्ठभूमि

सुरुमा २८ जना व्यक्तिहरु बाट दर्ता भई ८० जनाबाट कारोवार थालिएको यो अभियान २०६६ चैत्रदेखि २०६७ आश्विन २२ सम्म तयारीकै अवस्थामा अलमलिई रह्यो । २०६७ आश्विन २२ गते घटस्थापनाको दिन ८० जना व्यक्तिहरुले एक/एक लाख शेयर पुँजी राखेर सञ्चालनमा ल्याएका यो संस्थाका सुरुका दिनहरु अत्यन्त कठिन र चुनौतीपूर्ण रहेपनि अहिले हामी सबैको मन जित्दै अगाडि बढिरहेका छौं । समाजमा रहेको पुँजीलाई एकत्रित गरी रोजगार र स्वरोजगारका अवसरहरु सिर्जनाबाट विकासको मूल प्रवाहमा आउन नसकेका, पछि परे पारिएका व्यक्तिहरुलाई आर्थिक, सामाजिक, सास्कृतिक र राजनीतिक रुपमा सक्षम बनाउदै “हुने खानेको पैसा हुँदा खानेमा पुऱ्याउने, हुँदा खानेलाई, हुने खाने बनाउने” महान् सोच र प्रतिबद्धताका साथ सिवाईसी बचत तथा ऋण सहकारी संस्था लि. बागलुङ को स्थापना भएको हो । जतिवेला यो संस्थाको परिकल्पना गरिएको थियो त्यतिवेला देशभर २९ हजार भन्दा बढी, बागलुङमा ३०० भन्दा बढी, बागलुङ नगरपालिकामा १०० भन्दा बढी संस्थाहरु स्थापित थिए । तिनै संस्थाहरुकै कामको निरन्तरताका लागि सिवाईसी जन्माउनु पर्ने आवश्यकता थिएन । यो संस्थाले एउटा फरक पहिचानका साथ सहकारी क्षेत्रको शिर उचो पार्न सकोस र हामी सबैको आशा भरोसा बनी दुःख सुखमा साथ दिन सकोस भन्ने सोचका साथ मिति २०६६ चैत्र २६ गतेका दिन अंकुरित सिवाईसी रुपी वृक्षले यसका हकवालाहरु (शेयर सदस्य र यसका आश्रीत) लाई सितलता प्रदान गरिरहेको छ । डिभिजन सहकारी कार्यालय बागलुङमा दर्ता नं. ४८४ मा दर्ता भै वैधानिकता प्राप्त गरेको यो संस्था स्थापनाको छोटो अवधिमा देशव्यापी बन्न सकेको छ । यो हामी सबैको गरिमा र गौरवको विषय हो ।

दिगो, गुणस्तरीय, व्यवसायिक अग्रणी वित्तीय सहकारी संस्थाको परिकल्पनाका साथ स्थापित यो संस्थाले आफ्ना कार्यक्रमहरुलाई दिगो, बलियो र भरपर्दो बनाउनका लागि एसियाली ऋण महासंघद्वारा विकास गरिएको एक्सेस ब्राण्डड कार्यक्रममा सहभागी हुन २०७०।०१।०५ गते नेफ्स्कूनसंग सम्झौता गरी एक्सेसको ८६ वटा सूचकाङ्क अनुसारका कार्य प्रक्रिया अगाडि बढाउँदै आएको छ । यो संस्था राष्ट्रिय सहकारी महासंघबाट उत्कृष्ट सहकारी व्यवसाय पुरस्कार, नेपाल बचत तथा ऋण केन्द्रिय सहकारी संघ लि. नेफ्स्कूनबाट गण्डकी प्रदेशको उत्कृष्ट संस्था पुरस्कार, राष्ट्रिय सहकारी बैंकबाट उत्कृष्ट कारोवारी संस्था पुरस्कार, ५७ औं राष्ट्रिय सहकारी दिवसका अवसरमा डिभिजन सहकारी कार्यालय बागलुङबाट धवलागिरि अंचलमै उत्कृष्ट सहकारी संस्था, जिल्ला सहकारी संघ लि. बागलुङबाट बचत तथा ऋणमा उत्कृष्ट संस्था पुरस्कार नेफ्स्कून फिल्ड कार्यालय पोखराबाट उत्कृष्ट सदस्य संस्था पुरस्कार, नेपाल सरकार आन्तरिक राजस्व कार्यालयबाट ५ पटकसम्म उत्कृष्ट करदाता पुरस्कार, राष्ट्रिय सहकारी बैंकबाट देशभरकै उत्कृष्ट सहकारी पुरस्कार र नेफ्स्कूनबाट एकीकरणका लागि उत्कृष्ट संस्था पुरस्कारबाट सम्मानित भएको छ । बर्दलियो परिवेशमा संस्थाले क्रेडिट (ऋण) मात्र होइन अव क्रेडिट प्लस (गैर वित्तीय सेवा) पनि प्रवाह गर्नुपर्दछ भन्ने मान्यता अनुरूप आफ्ना क्रियाकलापहरु अगाडि बढाईरहेको छ ।

स्वावलम्बी आफ्नो भर पर्दछ र आफ्नो भाग गर्दछ, अर्काको भर नपरे आफ्नो भर परिन्छ, स्वावलम्बी आत्मनिर्भर हुन्छ, आफ्नै खुट्टामा उभिन्छ ऊ आसमा होइन प्रयासमा बाच्छ । प्रयासमा बाच्नेले पखँदैँन, अनावश्यक शंका गर्दैँन, देखेले के भन्लानको संस्कृतिबाट देखेले पनि सिक्लान भन्ने सहकारीको दर्शनबाट सञ्चालित रहन्छ र सिवाईसी पनि यही दर्शनबाट सञ्चालित छ ।

संस्थाको चिन्ह र छाप :

वित्तीय संस्थाहरुलाई आउन सक्ने जोखिमबाट बचाउने प्रतिकको रुपमा छापको शिरो भागमा छानो रहेको छ । विचमा ३ वटा गोलाकारहरु रहेका छन् । सबैभन्दा पहिलो गोलाकारमा बलिरहेको दियो रहनेछ । समाजमा विभिन्न प्रकारका वाधा व्यवधान र दुःखहरु छन् । धेरै मानिसहरु गरिवीको रेखामूनि रहेका छन् । यी सबै वाधाहरुको अन्त्य गर्नका लागि प्रकाश चाहिन्छ । प्रकाश भनेको ज्ञान, बुद्धि र विवेकको प्रतिक हो । यसको प्रतिकको रुपमा बलिरहेको दियो रहेको छ । दिपशिखाको माथि बाह्र रेखा सुर्यको प्रतिकको रुपमा रहेका छन् । जसले सुर्यको जस्तै उज्यालो छर्दै सबै सदस्यहरुको घरदैलोमा वित्तीय र गैर वित्तीय सेवाहरु पुऱ्याई गरिवी र अन्धकारबाट सदस्यहरुलाई मुक्त गरी खुसी, सुखी र समृद्ध सदस्य बनाउने महान अभियानको प्रतिनिधित्व गर्दछ । दियोको तलातिर अग्रेजी अक्षरमा CYC रहेको छ यसले सहकारीको छोटकरी नामको संकेत गर्नुका साथै मातृ एवम् अभिभावक संस्थाको स्मरण गराईरहेको छ । CYC को ठिक तलपट्टी चार वटा ताराहरु रहेका छन् यसले वित्तीय संस्थाले ध्यान दिनुपर्ने र गरिने ४ वटा मुख्य कामहरु सदस्य, संगठन, बचत र ऋणका साथै एसियाली ऋण महा संघले ब्यालेन्स स्कोर कार्डका (Balance Score Card) आधारमा वित्तीय सहकारीको जोखिम व्यवस्थापनका लागि विकास गरिएको गुणस्तरीय सुनिश्चितताको कार्यक्रम एक्सेस ब्राण्ड A1 Competitive choice for excellence soundness& Services का चारवटा परिवेशहरु वित्तीय



परिवेश, सदस्य परिवेश, आन्तरीक व्यवसायीक परिवेश र सिकाई र बृद्धिको परिवेसलाई प्रतिनिधित्व गरी संस्था गुणस्तरीयताको सुनिश्चित गर्दै सदस्यहरूको सन्तुष्टिका लागि जुटनुपर्ने कुराको संकेत गरेको छ। त्यस्तै दोश्रो गोलाकार भित्र अष्ट श्री रहेको छ। जसले संस्थाले गर्ने वित्तीय कारोवारले सदस्यहरूको श्रीबृद्धि गरिने कुरामा जोड दिएकोछ।

अन्तिममा बाह्य गोलाकारको शिरोभागमा देवनागरी (सिवाइसी बचत तथा ऋण सहकारी संस्था लि.) वा अंग्रेजी लिपीमा संस्थाको नाम रहेको छ भने तल्लो भागमा सर्वे भवन्तु सुखिन लेखिएको छ। यसले सबै सदस्यहरूको आर्थिक, सामाजिक, साँस्कृतिक लगायतका चौतर्फी विकासको कामना गरेको छ। संस्थाको प्रतिक गोलाकारलाई महिला, पुरुषका दुईवटा हातहरूले संरक्षण गरी विकासमा महिला पुरुषको समान सहभागिता रहनुपर्ने कुरामा जोडिदिए महिला शशक्तिकरणका लागि संस्था प्रतिवद्ध रहेको छ। सबैभन्दा अन्त्यमा रहेको U ले संस्थाको छानो र गोलाकार छापलाई जोडेर गरिबी विरुद्ध हामी ऐक्यवद्ध छौं भन्ने सन्देश प्रवाह गरेको छ।

संस्थाको छाप नेपाली अंग्रेजी दुबैमा बनाउन सकिने छ। यसको आकार सानो ठुलो दुबै हुनेछ। संस्थाको दैनिक कार्यमा यसको प्रयोग आधिकारीक मानिनेछ।

संस्थाको चिन्ह एवं छापको नमूना :



संस्थाको संक्षिप्त परिचय

| | |
|------------------------|--|
| संस्थाको नाम : | सिवाइसी बचत तथा ऋण सहकारी संस्था लि., बागलुङ। |
| ठेगाना : | बागलुङ नगरपालिका-२ सिवाइसी टाउन, बागलुङ बजार। |
| फोन : | ०६८-५२१६९९, ५२२९३७, ५२२८९४ |
| मोवाइल: | ९८५७६२८११५ (अध्यक्ष) ९८५७६३४१३५ (प्रमुख कार्यकारी अधिकृत) |
| इमेल : | cycsaccos9@gmail.com |
| वेबसाईट : | www.cycsaccos.coop.np |
| स्थापना मिति : | २०६६/१२/२६ |
| दर्ता नं/मिति/जिल्ला : | ४८४/०६६/०६७ डिभिजन सहकारी कार्यालय बागलुङ। |

आबद्धता

यस संस्थालाई स्थानीय स्तरबाट जिल्ला, राष्ट्रिय हुँदै अन्तराष्ट्रिय स्तरसम्म पुऱ्याउनको लागि निम्नानुसारका सहकारीका छाता संघ/संगठनहरूमा आबद्ध गराउने कार्य गरिएको छ।

| क्र.सं. | आबद्ध संघ/संस्था | आबद्ध मिति | सदस्यता नं. |
|---------|---|------------|-------------|
| १. | जिल्ला बचत तथा ऋण सहकारी संघ लि., बागलुङ | २०६८/०३/१२ | १४ |
| २. | जिल्ला सहकारी संघ लि., बागलुङ | २०६५/०१/१३ | १९ |
| ३. | नेपाल बचत तथा ऋण केन्द्रिय सहकारी संघ लि. | २०६८/०३/१२ | ८७७ |
| ४. | राष्ट्रिय सहकारी बैंक लि., काठमाडौं | २०६७/०८/०८ | २६४९ |
| ५. | स्वाबलम्बन विकास केन्द्र, काठमाडौं | २०७१ | २७ |



परिकल्पना :

“दिगो, गुणस्तरिय, व्यवसायिक अग्रणी वित्तीय सहकारी संस्था”

ध्येय :

सहकारी सिद्धान्त अनुरूप सदस्यहरूको आर्थिक, सामाजिक तथा सांस्कृतिक विकासका लागि आधुनिक प्रविधियुक्त र प्रतिस्पर्धात्मक वित्तिय र गैह्र वित्तिय सेवा प्रदान गर्ने ।

लक्ष्य :

गरिबीमुक्त, व्यावसायिक एवं समृद्ध सदस्यहरू बनाउने ।

उद्देश्यहरू :

- संस्थामा संलग्न सदस्यहरूबीच स्वावलम्बन, पारस्परिक सहयोग एवं मितव्ययिताको भावना अभिवृद्धि गराइ नियमित बचत संकलन गरी पूँजिको विकास गर्ने, गराउने ।
- सदस्यहरूको व्यक्तिगत एवं सामूहिक क्षमता अभिवृद्धि गरी स्वावलम्बी, आत्मनिर्भर एवम् शोषणरहित समाजको निर्माणमा योगदान पुर्याउने ।
- सदस्यहरूको प्राथमिक आवश्यकता र आयआर्जन क्षमताको पहिचान गरी उत्पादनशील, आयमूलक, सिपमूलक र रोजगारमूलक क्षेत्रमा सदस्यहरू मार्फत लगानी परिचालन गरी छरिएर रहेको राष्ट्रिय पूँजीको उपयोग बढाउने ।
- समुदायभित्र सामाजिक, साँस्कृतिक, शैक्षिक, स्वास्थ्य सरसफाई, पर्यावरण संरक्षण खेलकुद लगायतका विविध विकासका क्रियाकलापहरूको संचालन र प्रवर्द्धन गर्ने ।
- महिला सशक्तिकरण सम्बन्धी कार्यहरू संचालन गर्ने गराउने ।
- परिवर्तित सन्दर्भमा पछिल्लो नयाँ प्रविधिहरूको ग्रहण र प्रयोग गर्ने क्षमता विकास गर्ने ।
- सदस्यहरू तथा संस्थाको संस्थागत विकासका लागि आयआर्जन परियोजना सञ्चालन गर्ने, गराउने ।
- नेपाल सरकार, नेपाल राष्ट्र बैंक, वित्त कम्पनीहरू तथा विकास बैंकहरूबाट थोक ऋण लिई सदस्यहरूलाई लघुवित्त, लघुऋण, लघुउद्यम र व्यावसायिक ऋण प्रदान गर्ने, गराउने ।
- सहकारी अस्पताल, सहकारी विद्यालय, सहकारी खेती, सहकारी गाउँ, सहकारी होमस्टे, गरिबी मुक्त गाउँ जस्ता विकास कार्यक्रम र अभियानहरू सञ्चालन गर्ने, गराउने ।
- संस्थाका शेयरसदस्यहरूलाई कृषी तथा पशुपालन क्षेत्रमा संलग्न गराई वार्षिक आमदानीमा वृद्धि गराउने ।
- राष्ट्रिय तथा अन्तराष्ट्रिय रेमिट्यान्स कम्पनी तथा बैंकहरूको एजेन्ट र सब एजेन्ट भई मनि ट्रान्सफर (रेमिट्यान्स) सेवाको काम गर्ने, गराउने ।
- बिमा समितिको स्वीकृति लिई सदस्यहरूको लागि जीवन विमा, निर्जीवन विमा, स्वास्थ्य विमा तथा बाली विमा (कृषि उत्पादन) कार्यक्रमहरू संचालन गर्ने ।
- दातृ निकायहरूबाट विना शर्त प्राप्त हुने कार्यक्रमगत तथा पूँजीगत अनुदान स्वीकार गर्ने ।
- कृषी र धार्मिक पर्यटन सम्बन्धी योजना सञ्चालन गर्ने तथा आन्तरिक पर्यटन प्रवर्द्धनको कार्य गर्ने ।
- संस्थाको कार्यक्षेत्र भित्र सदस्य सेवाकेन्द्र र सम्पर्क कार्यालयहरू स्थापना गरी सदस्यहरूलाई विकेन्द्रित सेवा प्रवाह गर्ने ।
- सहकारी, गैर सरकारी र सरकारी संघ संस्थाहरूसँग समन्वय र सहकार्यको वातावरण सिर्जना गर्ने ।
- एक गाउँ एक उत्पादनको अभियान सञ्चालन गर्ने ।
- उत्पादन प्रशोधन र बजारीकरणका लागि उचित वातावरण सिर्जना गर्ने, गराउने ।



मुख्य नारा, मन्त्र, काम, रणनीति र मुल्य मान्यता

मुख्य नारा:-

“सदस्य बनौं सिवाईसीमा, हातेमालो देश विकासमा”

मुख्य मन्त्र:-

सिवाईसी हाम्रो आधार, ३६५ दिन नै कारोवार ।

मुख्य काम:-

संदस्य संगठन, वचत र ऋण ।

रणनीति:-

राम्रो काम फैलाउने, नराम्रो काम औल्याउने ।

स्थापनाको सौच र प्रेरणा:-

हुने खानेको पैसा, हुँदा खानेमा पुऱ्याउने र हुँदा खानेलाई, हुने खाने बनाउने ।

समन्वय:-

१२ महिना १२ भेट, सहकारी सूचना अप टु डेट ।

सहजीकरण:-

विकासको केन्द्रमा युवा, गरिव र महिला, सहभागिता र पारदर्शितामा पहिला ।

कार्यशैली:- रहरले काम गर्छौं, हाँसेर सेवा गर्छौं ।

प्रतिबद्धता:- जिम्मेवारी वाँडौं दोष दिन छाँडौं । आजको काम आजै, सबैकाम ताजै

मुख्य मूल्यहरू

सामूहिक कार्य : संस्थामा संचालक समिति, उप-समिति सदस्यहरू र कर्मचारीहरू मिलेर कार्य गरिने ।

जवाफदेहिता : गरेका राम्रा र नराम्रा सबै कामको सबैले सामूहिक एवं व्यक्तिगत रूपमा जिम्मा लिने ।

उत्तरदायित्व : सबै सरोकारवालाहरूले निष्ठा पूर्वक आ-आफ्नो भूमिका निर्वाह र जिम्मेवारी बहन गर्ने ।

ऐक्यबद्धता : सम्पूर्ण संचालक समिति, उप-समितिहरू, सदस्यहरू र कर्मचारीहरू बीच एक भै संस्था संचालन गर्ने ।

गोपनियता : सदस्यहरूको वित्तीय कारोबार, संस्थाका आन्तरिक समस्याहरू, संस्थाका महत्वपूर्ण अभिलेख तथा दस्तावेजहरूलाई गोप्य राखिने ।

दिगोपना : वित्तीय रूपमा सुरक्षित, विधि तथा प्रविधिद्वारा संचालित र सदस्यहरूलाई गुणस्तरिय सेवा प्रदान गर्ने ।

ईमान्दारिता : संस्था संचालन गर्दा छलकपट नगरि संचालन गर्ने ।

सम्मानको संस्कृति : आफू भन्दा ठूलालाई मान मर्यादा राख्ने र असल काम गर्नेलाई पुरस्कारको व्यवस्था गर्ने ।

समयको पालना : ठिक समयमा ठिक कार्य गर्ने ।

पारदर्शिता : संस्थाको भित्रि अवस्था कस्तो छ बाहिर त्यस्तै देखाउने ।

प्रकाशनहरू

- वार्षिक प्रकाशन सहीबाटो
- सिवाईसी दर्पण
- संस्था परिचय पुस्तिका
- ऋण उपसमिति र धितो मुल्याङ्कन उपसमिति सहयोगि पुस्तिका
- वचत र ऋण मेनु



- सहकारी शिक्षा सम्बन्धी हस्तपत्रहरु
- वार्षिक भित्ते पात्रो ।
- ब्रुसर, फ्लायार्स, पोष्टर,
- सदस्यता बडापत्र

संस्थामा सदस्य बन्ने प्रकृया

- संस्थाबाट हरेक महिनाको अन्तिम शनिबार सञ्चालन गरिने सहकारी शिक्षा तथा संस्थागत परिचयात्मक कार्यक्रममा सहभागी भै संस्थाबाट निःशुल्क उपलब्ध गराइने आवेदन फाराम भर्ने ।
- सदस्य वन्न ईच्छुक व्यक्तिको ६ प्रति, हकवालाको २ प्रति फोटो र दुवै जनाको नागरिकताको प्रमाणपत्रको प्रतिलिपि पेश गर्नुपर्ने।
- कार्यक्षेत्र भित्र बसोबास भएको प्रमाण पेश वा सदस्य बन्नका लागि चाहिने प्रमाण पेश गर्ने ।
- प्रवेश शुल्क एक पटकका लागि रु. ५०० मात्र फिर्ता नहुने गरी बुझाउनु पर्ने ।
- संस्थागत विकास शुल्क रु १०००। मात्र फिर्ता नहुने गरी बुझाउने वा संस्थाको निर्णयानुसारको शुल्क बुझाउने ।
- संस्थाले तोके अनुसारको नियमित मासिक वचत, व्यक्तिगत वचत, दीर्घजीवी बचत र अन्य बचतहरु ।
- भवन निर्माण कोष संस्थाको निर्णय अनुसार ।
- कम्तिमा रु.१०० को १ कित्ता शेयर खरिद गरेको (५० कित्तालाई अनुरोध गरिने) ।
- सदस्य राहतका लागि जीवन आवास तथा सामाजिक सुरक्षा कोष संस्थाको निर्णय अनुसार ।
- सञ्चालक समितिबाट तोकिएका अन्य सर्त तथा शुल्कहरु ।

सदस्यका लागि योग्यता

- १६ बर्ष उमेर पूरा गरेको नेपाली नागरिक ।
- मानसिक रुपले स्वस्थ नेपाली नागरिक ।
- संस्थाको कार्यक्षेत्र भित्र बसोबास गर्ने र संस्थाको सेवा उपभोग गर्ने व्यक्ति ।
- यस विनियममा उल्लेखित शर्तहरु पालना गर्न मञ्जुर गरेको व्यक्ति तथा संस्थाहरु ।
- संस्थाको जिम्मेवारी पालना गर्न मञ्जुर व्यक्ति तथा संस्थाहरु ।
- समान प्रकृतिको सोहि पालिकाभित्रको समानस्तरको अर्को संस्थाको सदस्य नभएको ।
- नैतिक पतन देखिने कुनै फौजदारी अभियोगमा अदालतबाट दोषी प्रमाणित नभएको ।
- प्रचलित ऐन कानून वमोजिम वित्तिय अनियमितता गरे वापत कालो सूचीमा नपरेको र अयोग्य नठहरिएको व्यक्ति
- संस्थाको कार्यक्षेत्रभित्र बसोबास गर्ने व्यक्ति वा निजको परिवारको नागरिकता नभएमा जग्गाधनी पूर्जा, बसाई सराईको प्रमाण पत्र, स्थायी कर्मचारी परिचयपत्र, स्थायी रुपमा पेशा व्यवसाय सञ्चालन गरेको प्रमाण जस्तै पान नं. र व्यवसाय दर्ता प्रमाणपत्रको आधारमा पनि सदस्यता प्रदान गर्न सकिने छ ।
- कम्तीमा एक शेयर खरिद गरी क्रमशः वृद्धि गर्न मञ्जुर भएको व्यक्ति ।
- संस्थाले गरेको कारोवारसंग प्रतिस्पर्धा हुने गरी कारोवार नगरेको व्यक्ति ।
- नेपाल सरकार तथा प्रदेश सरकारको निकायहरु, स्थानीय तह, संस्थाको कार्यक्षेत्रभित्रका सहकारी विद्यालय, सामुदायिक विद्यालय, स्थानीय क्लव, गुठी, स्थानीय तहमा गठन एवं दर्ता भएका स्थानीय संघ संस्थाहरु, आमा समूह, उपभोक्ता समूह, सामुदायिक वनहरु समेत संस्थाको सदस्य बन्न सक्नेछन् । यसरी संस्थागत सदस्य बन्दा सम्बन्धित संस्थाको कार्य समितिले गरेको निर्णयानुसार साधारण सभामा सदस्यको सहभागिता रहनेछ ।



सिवाईसी साकोसमै सदस्य किन बन्ने ?

- बागलुङ जिल्लामा सबैभन्दा धेरै सदस्य संख्या, शेयर पुँजी र संस्थागत पूँजि भएको सहकारी संस्था ।
- ३६५ दिन चौविसै घण्टा वित्तीय र गैर वित्तीय सेवा प्रवाह गर्ने संस्था ।
- एशियाली ऋण महासंघद्वारा संचालीत अन्तराष्ट्रिय स्तरको मापदण्ड वमोजिमको (एक्सेस ब्राण्डीड) प्रतिक्रिकरण चिन्ह प्राप्तिका लागि धौलागिरी अञ्चलकै पहिलो पटक सहभागी संस्था।
- नेपाल सरकारको सहकारी एकीकरण कार्यविधि वमोजिम बागलुङ जिल्लामै सबै भन्दा धेरै सहकारी संस्थाहरु एकीकरण गर्ने पहिलो सहकारी संस्था ।
- ए.टि.एम, मोवाईल बैंकीड, ट्यावलेट बैंकिङ, क्यु.आर कोड, मिस्डकल बैंकिङ, ई-टेलर जस्ता विभिन्न अत्याधुनिक प्रविधिमाफत वित्तीय सेवा संचालन गर्ने वित्तीय संस्था ।
- सदस्यहरुको हक हितका लागि रात्रीकालीन ईमर्जेन्सी कल्लिड सेवा सञ्चालन गर्ने संस्था ।
- सदस्यहरुको पृष्ठपोषण र गुनासो सम्बोधन गर्ने संयन्त्र बनाएको संस्था ।
- सहकारी संघहरु राष्ट्रिय सहकारी महासंघ, नेफस्कुन,राष्ट्रिय सहकारी बैंक, डिभिजन सहकारी कार्यालय बागलुङ जिल्ला सहकारी संघ बागलुङ, आन्तरिक राजश्व कार्यालय बागलुङ लगाएतका संघ संस्था र सरकारी कार्यालयहरुवाट उत्कृष्ट सहकारी संस्था पुरस्कार प्राप्त गर्ने सर्वोत्कृष्ट संस्था ।
- बागलुङ जिल्लामा सदस्य सेवाकेन्द्र संचालन गरि स्थानीय स्तरमै १० वटा सेवाकेन्द्र माफत सेवा प्रदान गर्ने पहिलो संस्था ।
- हुने खानेको पैसा हुँदा खानेमा पुन्याउने र हुँदा खानेलाई हुने खाने बनाउने महान नारा बोकेर स्थापना भएको संस्था ।
- ६८ वर्ष उमेर पुगेका एकल महिला शेयर सदस्य र ७० वर्ष उमेर पुगेका शेयर सदस्यहरुलाई मासिक रु. १२५० का दरले पेन्सन सुविधा उपलब्ध गराउने संस्था ।
- ८० वर्ष उमेर पुगेका जेष्ठ नागरिकहरुलाई बार्षिक रु.५०००/- औषधी उपचार सुविधा प्रदान गर्ने संस्था ।
- आफ्नै श्रोतमा युवाहरुका लागि रोजगार र स्वरोजगार सिर्जनामा केन्द्रित संस्था ।
- सदस्यका छोरा छोरीहरुको ब्रतबन्ध, सदस्यको चौरासी पुजा, नयाँ बुहारी स्वागत, सुत्केरी भेटघाट,मृत्यूमा समवेदना तथा राहात, औषधि उपचार सुविधा लगायत सामाजिक सुरक्षामा संलग्न बागलुङको अग्रणी वित्तीय सहकारी संस्था ।

कार्य सञ्चालनमा संस्थाका प्रतिवद्धता

- संस्थाका सम्पूर्ण निर्णयहरु पूर्ण प्रजातान्त्रिक तरिकाबाट लिईने छ ।
- सिवाईसी साकोसको विनियम नीति नियम निर्देशिकाहरुको पूर्णपालना गरिने छ ।
- सहकारीका सर्वमान्य मूल्य, मान्यता र सिद्धान्तहरुलाई उच्च सम्मान गर्दै हाम्रो सञ्चालन प्रकृत्यामा ती कुराहरुलाई अबलम्बन गर्नेछौं।
- संस्थाका संचालक समिति, लेखा समिति, उपसमिति, कर्मचारी र सम्पूर्ण सदस्यहरु म होइन हामी भन्ने भावनाबाट निर्देशित हुनेछौं।
- व्यक्तिगत चाहाना र स्वार्थपूर्ति गर्न नीति नियमको उल्लङ्घन गर्ने र आफ्नो अनुकूल व्याख्या गर्ने काम गर्ने छैनौं ।
- समाजमा पछाडि पारिएका महिला, दलित, जनजाति तथा अन्य सीमान्तकृत समुदायको आर्थिक तथा सामाजिक विकासका लागि कार्य गर्न हामी प्रतिबद्ध छौं ।
- समयानुकूल विभिन्न प्रकारका सचेतनामूलक कार्यक्रमहरु संचालन गरी सदस्यहरुको अधिकार, दायित्व र कर्तव्यका वारेमा जानकारी दिन प्रतिवद्ध छौं ।
- सदस्यहरुलाई पूर्ण चरित्रवान, नैतिकवान र अनुशासित बनाउन प्रतिबद्ध छौं ।
- कुनै पनि प्रकारको गम्भिर र आवश्यक पृष्ठपोषणलाई मार्ग निर्देशनको रुपमा ग्रहण गर्ने छौं ।
- संस्थाको गतिविधिहरुको वारेमा सदस्यले समयमानै जानकारी पाउने सदस्यको हक र अधिकार प्रति हामी सचेत रहनेछौं ।
- सदस्यहरुलाई सेवा प्रदान गर्ने क्रममा कसैप्रति भेदभाव र पुर्वाग्रही, व्यवहार गर्ने छैनौं ।



- हरेक सदस्यको व्यक्तिगत विवरण तथा वार्षिक कारोवारको गोपनीयता हर हमेशा कायम राख्ने छौं ।
- सदस्यहरूलाई स्थानीय स्तरमै गुणस्तरीय र प्रभावकारी सेवा दिन समर्पित हुनेछौं ।
- संस्थाले हरेक प्रकारका सीप श्रम र मेहेनतलाई संस्थाको अमूल्य श्रोत र सम्पत्तिको रूपमा लिने कुरामा हामी प्रतिबद्ध छौं ।
- सामाजिक सुरक्षाको प्रत्याभूति दिने खालका कार्यक्रम संचालन र सामाजिक विकासका कार्यहरूमा सक्रम सहयोग गर्न हामी प्रतिबद्ध छौं ।
- सहकारी संघ संस्थासंग भाइचाराको सु-सम्बन्ध अभिवृद्धि र सम्मानजनक व्यवहारका लागि सदैव क्रियाशील र प्रतिबद्ध रहने छौं ।

सामाजिक सुरक्षा मानविय सम्बेदनाका लागि संस्थादारा संचालित कार्यहरू

- **अध्वदैहिक सुविधा**
सदस्य र सदस्यका माता/पिता, श्रीमान/श्रीमती, छोरा/छोरी, बुहारी एकाघर परिवारका ५ जना सम्मको मृत्यूमा प्रदान गरिने रु. ३ हजार देखि ५० हजारसम्मको अध्वदैहिक सुविधा र समवेदना ।
- **आवास सुरक्षा सुविधा**
सदस्य आफै बस्ने घर प्राकृतिक विपत्तीबाट क्षत विक्षत भई बस्न नहुने गरी नष्ट भएको अवस्थामा प्रदान गरिने वडिमा रु ५ हजारसम्मको सुविधा ।
- **सुत्केरी भेटघाट तथा पोषण सुविधा**
बाल मातृ मृत्यूदरमा कमी ल्याउन शेयर सदस्य सुत्केरी भएको ११ दिन भित्रै माईतीको रूपमा भेट्न जाने र २ वटा बच्चासम्म पोषण वापत रु २ हजार र त्यस भन्दा वडि १ वटाका लागि रु १ हजारका दरले उपलब्ध हुने पोषण सुविधा ।
- **जेष्ठ नागरिक औषधि उपचार सुविधा**
आर्थिक अवस्था कमजोर भएका ८० वर्ष उमेर पुगेका जेष्ठ नागरिक शेयर सदस्यहरूका लागि वार्षिक रु. ५ हजारसम्म उपचार खर्च वापत उपलब्ध हुने सुविधा ।
- **औषधि उपचार तथा दुर्घटना राहत सुविधा**
नेपाल सरकारबाट जटिल प्रकृतिको रोग भनी परिभाषित (मुटु, मृगौला, क्यान्सर) गरेको रोगमा उपचार गर्न र सदस्य दुर्घटनामा परि अङ्गभंग भएको अवस्थामा उपचार वापत दिईने रु १० हजार सम्मको राहत रकम । सदस्य विरामी भई उपचार गर्दा गर्दै सम्पूर्ण सम्पत्ती समाप्त भई उपचार गर्न असमर्थ भएको अवस्थामा सो सदस्यलाई उपचारका लागि वडिमा रु.१ लाख सम्म उपलब्ध हुने अनुदान सहयोग ।
- **शैक्षिक सुविधा**
सदस्यका छोरा छोरीहरूले दश जोड दुई मा उत्कृष्ट स्थान प्राप्त गरेको अवस्थामा वडिमा ५ जनालाई रु. २ हजारका दरले उपलब्ध गराईने शैक्षिक सुविधा र सम्मान ।
- **विमा सुविधा**
संस्थाको निर्णयबाट सदस्यहरूको र ऋण बचतको विमा सुविधा । (सदस्यहरूको जोखिम न्यूनिकरण र ऋणका लागि सदस्यले गर्ने आवधिक बिमा)
- **जेष्ठ नागरिक पेन्सन सुविधा**
७० वर्ष उमेर पुरा भएका जेष्ठ नागरिकहरूलाई संस्थाको निर्णयानुसार उपलब्ध हुने मासिक पेन्सन सुविधा
- **एकल महिला पेन्सन सुविधा**
६८ वर्ष माथिका एकल भनि परिभाषित महिला शेयर सदस्यका लागि मासिक उपलब्ध हुने पेन्सन सुविधा ।
- **छात्रवृत्ती सुविधा :**
अति विपन्न शेयर सदस्यका छोरा, छोरी वा समुदायका विपन्न वर्गहरू मध्ये हरेक २ वर्षमा १ जनालाई १२ कक्षासम्मको अध्ययनका लागि न्यूनतम सहयोग पुऱ्याउने गरी विद्यालयमा स्थापना र सञ्चालन गरिएको अक्षयकोषबाट प्राप्त हुने सुविधा
- **जेष्ठ नागरिक तिर्थाटन कार्यक्रम**
६० वर्ष माथिका शेयर सदस्यहरूलाई हरेक वर्ष साधारण सभा वा अन्य विशेष कार्यक्रमबाट छनौट गरी तिर्थ लगिने कार्यक्रम
- **चौरासी पूजा सुविधा**
चौरासी पूजा गर्न नसक्ने आर्थिक अवस्था कमजोर भएका शेयर सदस्यलाई वडिमा रु १० हजारको लागतमा चौरासी पूजा सम्पन्न गर्न दिईने सुविधा ।



- नयाँ बुहारी स्वागत कार्यक्रम
संस्थाका शेयर सदस्यका छोरा अथवा शेयर सदस्य बैवाहिक जीवनमा वाधिदाँ संस्थाको तर्फबाट बुहारी स्वागत तथा शेयर सदस्यता प्रदान गर्ने कार्यक्रम।
- सदस्यहरूका लागि ब्लड क्लीड सुविधा
ब्लड बैंक नभएको ठाउँमा सदस्यहरू विरामी भई रगत आवश्यक परेको बेलामा रगत उपलब्ध गराउने अभिप्रायले शेयर सदस्यहरूबाट ब्लड ग्रुपीड गरी ब्लड उपलब्ध हुने व्यवस्था।
- आकस्मिक उपचारका लागि सुलभ ऋण
सदस्य वा सदस्यको एकाघर परिवार विरामी भई उपचारका लागि पैसा नभएको अवस्थामा संस्थाले जतीबेला पनि सेवाकेन्द्रबाट बढिमा रु ५० हजार र केन्द्रिय कार्यालयबाट बढीमा रु.१ लाखसम्म उपचारका लागि तुरुन्त उपलब्ध हुने सहुलीयत ऋण सुविधा।
- ब्रतबन्ध (उपनयन)
संस्थाका शेयर सदस्य वा शेयर सदस्यका छोराको ब्रतबन्ध (उपनयन) कार्यमा संस्थाको तर्फबाट सम्मान तथा बधाई ज्ञापन गर्ने र शेयर सदस्यता वा बाल बचतको सुरुवात गर्ने कार्यक्रम।

के तपाईंले संस्थामा सदस्य बनेकोमा गौरव मान्नु भएको छ ? मान्नु भएको छ भने यि कुराहरूमा ध्यान पुगेको छ त ????

- तपाईंको मासिक बचत छुटिरहेको छ कि ?
- तपाईंले लिनुभएको ऋणको किस्ता र ब्याज बुझाउन छुटेको छ कि ?
- तपाईंले संस्थामा दिनुपर्ने कागजातहरू छुटिरहेका छन् कि ?
- तपाईं जमानी बस्नु भएको सदस्यको ऋणको भाखा र किस्ता नाग्न लागेको छ कि ?
- तपाईंको बचत र शेयरको अनुपात मिलेको छैन कि ?
- तपाईंलाई संस्थाले आमन्त्रण गरेको कार्यक्रममा उपस्थित हुन छुटिरहनु भएको छ कि ?
- तपाईं संस्थामा नियमित रुपमा आउन भ्याउनु भएको छैन कि ?
- कुनै सञ्चालक वा शेयर सदस्यज्यूहरूबाट संस्थालाई हानी नोक्सानी पुऱ्याउने काम भइरहेको छ कि ?
- तपाईंले संस्थाको बुझनुपर्ने यथार्थ कुराहरू नबुझी कतै गलत आरोप लगाइ रहनु भएको छ कि ?
- तपाईं आफ्नो कर्तव्यलाई पछि पारेर अधिकारलाई अधि सारिरहनु भएको छ कि ?
- संस्थाबाट तपाईंको काममा ढिलासुस्ती भइरहेको छ कि ?
- संस्था कसरी चल्दैछ जानकारी राख्न बिर्सनु भएको छ कि ?
- संस्थालाई अभ्द व्यवस्थित रुपमा सञ्चालन गर्न लिखित वा मौखिक सुझाव दिन भुल्नु भएको छ कि ?

संस्थाबाट उपलब्ध रेमिट्यान्स सेवाहरू

आई.एम.ई रेमिट, प्रभु रेमिट, वेष्ट्रन युनियन मनि ट्रान्सफर, हिमाल रेमिट, सिटी रेमिट्यान्स, बेष्ट रेमिट्यान्स, बुम रेमिट, आई.पे रेमिट, जे.एम.ई रेमिट, सम्सरा रेमिट, इसेवा मनि ट्रान्सफर, नेपाल रेमिट, मनीग्राम लगायतका सम्पूर्ण रेमिट्यान्स सेवाहरू २५ वटै सेवाकेन्द्रहरूमा उपलब्ध रहेका छन्।



संस्थाद्वारा प्रदान गरिने बचत सेवाहरु :-

| क्र. सं | बचतका शिर्षक | बचत | | बचत फिर्ता गर्ने समय |
|---------|---------------------------|--------------|------------|--|
| | | न्यूनतम | अधिकतम | |
| १ | अनिवार्य नियमित मासिक बचत | २०० | ५००० | <ul style="list-style-type: none"> बचत गरेको १० वर्ष पूरा भएपछि वा अशक्त, फरक क्षमता भएका र ६० वर्षभन्दा माथि उमेरका वृद्धवृद्धा सदस्यहरूले बचत गरेको ३ वर्ष पूरा भएमा वा आकस्मिक रुपमा स्वास्थ्य उपचारको लागि अस्पताल भर्ना भएमा ५० प्रतिशत बचत फिर्ता गर्न सकिने । अनिवार्य बचत जमानीमा थप २ प्रतिशत ब्याजदरमा बचतको ८० प्रतिशतसम्म ऋण लगानी गरिने । |
| २ | सिवाईसी दिर्घजिवि वचत | २०० | २०० | सिवाईसी दिर्घजिवि बचतको अवधि २५ वर्षको हुनेछ २५ वर्ष पुगेपछि सदस्यलाई एकमुष्ट २,३६,००० रकम भुक्तानी गरिनेछ। |
| ३ | कोपिला कर्णधार वचत | १०० | इच्छानुसार | कोपिला कर्णधार बचतमा सहभागि बचतकर्ताको उमेर १६ वर्ष पुगेपछि बचत रकम फिक्न वा शेयरमा रुपान्तरण गर्न सकिने छ। |
| ४ | सिवाईसी विशेष बचत | १०० | १०० | ५० वर्ष अवधि पुगेपछि एकमुष्ट २५ लाख भुक्तानी गरिने छ । |
| ५ | समृद्धि बचत | १०० | जतिसुकै | ३ वर्ष पछि न्यूनतम मौज्दात रु १००० राखी बाँकी रकम फिर्ता लिन र पुन बचत गर्न सकिने । |
| ६ | खुत्रुके वचत | इच्छा बमोजिम | जतिसुकै | ५ वर्ष पुगेपछि फिक्न सकिने, सदस्यको इच्छानुसार शेयरमा रुपान्तरण हुने |
| ७ | आकस्मिक, आपतकालीन बचत | १०० | जतिसुकै | प्राकृतिक विपत्ती, घटना, दुर्घटना भई आकस्मिक एवं आपतकालीन अवस्था सिर्जना भएमा न्यूनतम मौज्दात रु. १००० राखी जुनसुकै समयमा पनि फिक्न सकिने । |
| ८ | जेष्ठ नागरिक वचत | ५०० | जतिसुकै | न्यूनतम मौज्दात रु १५००० राखी आवश्यकता अनुसार फिर्ता लिन सकिने |
| ९ | कारोवार वचत | ५०० | जतिसुकै | न्यूनतम तोकीएको मौज्दात रकम बाहेक इच्छानुसार जुनसुकै समयमा पनि बचत रकम फिर्ता लिन सकिने । |
| १० | संस्थागत बचत | १००० | जतिसुकै | न्यूनतम मौज्दात रु १००० राखी आवश्यकता अनुसार फिर्ता लिन र जम्मा गर्न सकिने । थप ब्याजदरका लागि तोकिएको न्यूनतम मौज्दात कायम गर्न संस्थालाई निवेदन दिनु पर्नेछ । अन्यथा ब्याजदर ७ प्रतिशत नै कायम भैरहेको हुनेछ । |
| ११ | शेयर वृद्धि वचत | १०० | जतिसुकै | बचतको ९० प्रतिशतसम्मको रकमलाई अर्धवार्षिक वा वार्षिक रुपमा शेयरमा रुपान्तरण गर्न सकिने । |
| १२ | गरगहना वचत | २०० | जतिसुकै | आधा तोलासम्मको गहना किन्ने रकम पुगेपछि फिर्ता लिन सकिने । |
| १३ | पर्व वचत | १०० | जतिसुकै | तोकीएको चाडपर्व भन्दा ७ दिन अगाडि फिर्ता लिन र पुन बचत गर्न सकिने |
| १४ | स्वास्थ्य उपचार वचत | १०० | जतिसुकै | उपचार गर्न बीचमा आवश्यकता अनुसार रकम फिक्न सकिने तर न्यूनतम १ हजार मौज्दात रहनुपर्ने । |
| १५ | सवारी साधन वचत | ५०० | जतिसुकै | तोकिएको साधन खरिदको लागि रकम पर्याप्त भए जुनसुकै समयमा फिक्न सकिने । |
| १६ | युवा विद्यार्थी बचत | २०० | जतिसुकै | बचतको अवधि न्यूनतम १ वर्षको हुनेछ । |
| १७ | रेमिट्यान्स बचत | १०० | जतिसुकै | न्यूनतम मौज्दात रु १००० राखी आवश्यकता अनुसार फिर्ता लिन सकिने |
| १८ | क्रामिक आवधिक बचत | १०० | जतिसुकै | १,२,३ वर्ष अबधिका लागि बचत गर्न सकिने, अबधि पुरा भएपछि नविकरण वा फिर्ता लिन मिल्ने । |
| १९ | विमा प्रिमियम बचत | ५०० | जतिसुकै | विमाको प्रिमियम बुझाउने अवधिमा फिक्न सकिने । |
| २० | ३ महिने आवधिक | २५ हजार | जतिसुकै | अवधि पुगेपछि फिक्न सकिने |
| | ६ महिने आवधिक | | | अवधि पुगेपछि फिक्न सकिने |
| | १ वर्षे आवधिक | | | अवधि पुगेपछि फिक्न सकिने |
| | २ वर्षे आवधिक | | | अवधि पुगेपछि फिक्न सकिने |
| | ३ वर्षे आवधिक | | | अवधि पुगेपछि फिक्न सकिने |
| २१ | रेमिट्यान्स आबधिक बचत | २५ हजार | जतिसुकै | अवधि पुगेपछि फिक्न सकिने |



संस्थाद्वारा उपलब्ध ऋण सुविधाहरु :-

| क्र.सं. | ऋणको प्रकार : | सिमा | अधिकतम अवधि | भुक्तानी तरिका (किस्ता) |
|---------|--------------------------------------|----------|-------------|-------------------------|
| १ | औद्योगिक ऋण | | | |
| १.१ | हस्तकला प्रबर्द्धन : | ३०००००० | ७ वर्षसम्म | मासिक किस्ता |
| १.२ | लघु उद्योग : | ३०००००० | ७ वर्षसम्म | मासिक किस्ता |
| १.३ | साना तथा मझौला उद्योग : | १००००००० | १० वर्षसम्म | मासिक किस्ता |
| २ | व्यापार तथा व्यवसाय ऋण | | | |
| २.१ | कृषिजन्य व्यापार : | ५०००००० | ७ वर्षसम्म | मासिक किस्ता |
| २.२ | पशुजन्य व्यापार : | ५०००००० | ७ वर्षसम्म | मासिक किस्ता |
| २.३ | दैनिक उपभोग्य वस्तु व्यापार : | १००००००० | १० वर्षसम्म | मासिक किस्ता |
| २.४ | निर्माण सामग्री व्यापार : | १००००००० | १० वर्षसम्म | मासिक किस्ता |
| २.५ | घरजग्गा कारोबार ऋण : | १००००००० | १० वर्षसम्म | मासिक किस्ता |
| २.६ | स्टेशनरी (शैक्षिक सामग्री) व्यापार : | ५०००००० | ७ वर्षसम्म | मासिक किस्ता |
| २.७ | सेवा व्यवसाय ऋण : | १००००००० | १० वर्षसम्म | मासिक किस्ता |
| ३ | कृषि ऋण | | | |
| ३.१ | तरकारी तथा मौसमी खेती : | ३०००००० | ५ वर्षसम्म | मासिक/त्रैमासिक |
| ३.२ | फलफूल तथा बागवानी : | ३०००००० | ५ वर्षसम्म | मासिक/त्रैमासिक |
| ३.३ | मसलाजन्य उत्पादन ऋण : | ३०००००० | ५ वर्षसम्म | मासिक/त्रैमासिक |
| ३.४ | नगदेबाली उत्पादन ऋण : | ३०००००० | ५ वर्षसम्म | मासिक/त्रैमासिक |
| ३.५ | पशुपालन ऋण : | ३०००००० | ५ वर्षसम्म | मासिक/त्रैमासिक |
| ३.६ | कुखुरापालन (पोल्डी व्यवसाय) : | ५०००००० | ७ वर्षसम्म | मासिक किस्ता |
| ३.७ | मौरीपालन ऋण : | ३०००००० | ५ वर्षसम्म | मासिक/त्रैमासिक |
| ४ | शैक्षिक ऋण | | | |
| ४.१ | उच्च शिक्षा : | १०००००० | ५ वर्षसम्म | मासिक किस्ता |
| ४.२ | प्राविधिक शिक्षा : | ३०००००० | ७ वर्षसम्म | मासिक किस्ता |
| ५ | सम्पत्ती खरिद तथा मर्मत ऋण | | | |
| ५.१ | घर निर्माण तथा मर्मत : | १००००००० | १० वर्षसम्म | मासिक किस्ता |
| ५.२ | घर खरिद : | १००००००० | १० वर्षसम्म | मासिक किस्ता |
| ५.३ | जग्गा तथा घडेरी खरिद : | १००००००० | १० वर्षसम्म | मासिक किस्ता |
| ५.४ | घरायसी सामानहरु खरिद : | ५०००००० | ३ वर्षसम्म | मासिक किस्ता |
| ५.५ | सवारी साधन खरिद ऋण : | ५०००००० | ७ वर्षसम्म | मासिक किस्ता |
| ६ | सामाजिक ऋण | | | |
| ६.१ | सामाजिक कार्य ऋण | ५०००००० | ३ वर्षसम्म | मासिक किस्ता |
| ६.२ | धार्मिक कार्य ऋण | ५०००००० | ३ वर्षसम्म | मासिक किस्ता |
| ६.३ | खरखाँचो तथा घरखर्च ऋण | ३०००००० | ३ वर्षसम्म | मासिक किस्ता |
| ६.४ | आपतकालीन ऋण | १०००००० | २ वर्षसम्म | मासिक किस्ता |
| ७ | वैदेशिक रोजगार ऋण | ३००००००० | ७ वर्षसम्म | मासिक/त्रैमासिक |
| ८ | वैकल्पिक उर्जा ऋण : | ३००००००० | ७ वर्षसम्म | मासिक/त्रैमासिक |
| ९. | सिवाइसी लघुउद्यम ऋण : | ५०००००० | तोके बमोजिम | तोके बमोजिम |
| १० | सिवाइसी युवा स्वरोजगार ऋण | ५०००००० | ३ वर्षसम्म | मासिक किस्ता |
| ११ | कर्मचारी सहुलीयत ऋण | | | |
| ११.१ | कर्मचारी सहुलीयत ऋण : | १५०००००० | १० वर्षसम्म | मासिक किस्ता |



अध्यक्षको कलम

बोल्नका लागि बोल्ने छुट मात्र लियो भने.....

“ठूला सपनाहरू चुम्बकजस्ता हुन्छन्, जसले मानिसहरूलाई आफ्नो गन्तव्यको नजिक लैजान्छन्।” २०६६ चैत्र २२ को ऐतिहासिक दिन यस्तै ठूलो सपना देखेको दिन थियो जुन दिन “हुनेखानेको पैसा हुदाँखानेमा पुऱ्याउने र हुदाँखाने लाई हुनेखाने बनाउने” महान संकल्पका साथ सिवाईसी बचत तथा ऋण सहकारी संस्था लिमिटेड बाग्लुङको स्थापना गरिएको थियो। “सामाजिक एकता आजको आवश्यकता” भन्ने मूल मन्त्रका साथ काम गरिरहेको आत्मनिर्भर स्वावलम्बी मातृ संस्था चारतारे युवा क्लब सिवाईसी नेपालको पहलमा लघुवित्त कार्यक्रमबाट व्यवसायिकता हाँसिल गरेका सदस्यहरूलाई थप वित्तीय र गैरवित्तीय सेवा प्रदान गर्नुका साथै पहुँचविहीन, निराश बनेका, बनाइएका अवसरहरूको खोजीमा रहेका विशेषत गाउँबस्तीमा वित्तीय पहुँचबाट टाढा रहेका वर्गहरूको उन्नतिको लागि स्थापना गरेको सिवाईसी साकोस आज स्थापनाको छोटो समयमा कार्यक्षेत्रको हिसाबले गण्डकी प्रदेश, कभरेजको हिसाबले धौलागिरी अञ्चल, प्रभावको हिसाबले देशव्यापी बन्न सफल भएको छ।



नयाँ शैली र फरक सोचका साथ व्यक्ति तथा समुदायमा Right, Voice र Choice को ३ वटा मन्त्रलाई आत्मसात गरी हजारौँ सहकारीको वीचमा अब्बल बन्ने अपेक्षा राखेर थालिएको यो अभियानमा सुरुका दिनहरू हाम्रा लागि अत्यन्त कष्टकर र चुनौतिपूर्ण रहेपनि कष्ट र चुनौतीलाई हामीले अवसरको रूपमा लिएर अगाडि बढ्यौँ। हामीलाई थाहा थियो ‘सफलता सधैं कष्टकर यात्राबाट सुरु हुन्छ’। हाम्रो उपस्थिति सहकारी क्षेत्रमा नयाँ बाटो थियो, नयाँ बाटो बनाउन खोज्दा मानिसहरू अभ्यस्त भैसकेका हुँदैनन्। शंका रहन्छ, आलोचना गर्छन्। गन्तव्यमा पुग्नु छ भने अलमलिनु हुँदैन एक खुड्किला अगाडि बढाईहालौ, अर्को पनि बढाउ, फेरी पनि बढाउ पाईलाहरू शिखर नभेटे सम्म बढाउ बढाइरहौ यात्रा थालेपछि होइन सकेपछि मात्र विश्राम लिऔँ भनेर लागिरह्यौ परिणामतः आज सफलताको शिखर चुम्न हाम्रा पाइलाहरू अनवरत रूपमा अगाडि बढीरहेका छन्। यति बेला हामी सहकारी क्षेत्रका अनेक उतारचढावका साथ १४ औँ वार्षिक साधारण सभा र पाँचौँ अधिवेशनको गौरवमय ऐतिहासिक क्षणमा आइपुगेका छौँ। यो महत्वपूर्ण क्षणमा म संस्थाको अध्यक्ष र संस्थापकको हैसियतले संस्थाको परिकल्पनामा खट्ने, जुट्ने र सहयोग गर्ने सबै सबै प्रति आभार प्रकट गर्दछु जो अलविदा भैसक्नु भएको छ उहाँहरूप्रति हार्दिक श्रद्धासुमन अर्पण गर्दछु।

२०८० असार मसान्तसम्म संस्था २५ वटा सदस्य सेवाकेन्द्रहरू र एउटा केन्द्रीय कार्यालयबाट सदस्य सेवामा जुटिरहेको छ। संस्थामा २५०७३ शेयर सदस्य रहेका छन्। जसमध्ये १३४८० जना महिला र ११५५२ जना पुरुष, बालबचतकर्तामा ४४६३ जना र सामुदायिक, सामाजिक संघ संस्था र विद्यालय गरी ४१ वटा सामुदायिक संस्था र विद्यालयहरू सदस्य बनेका छन्। बाल बचत र शेयर सदस्य गरी जम्मा २९५३६ जना व्यक्तिको वृहत संजाल रहेको संस्थाको शेयर पुजो रु ३९,४४,४४,०००/- बचत रु १,३८,४५,०१,५८६/- ऋण लगानि रु १,४५,९३,७९,११९/- र दायित्वरहित कोषहरूमा रु ९,४०,८८,३९२ रहेको छ। यो अवधिमा हामीले हाम्रा सदस्यहरूलाई वित्तीयरूपमा साक्षर बनाई पारिवारिक व्यवस्थापनका साथै बचतमा अत्याधिक वृद्धि ल्याउने गरी योजना तर्जुमा गरेका छौ। हिजो हामीले संस्था स्थापना गरेको बखत रहेको परिवेश बदलिएको छ, सम्मान घटेको छ, साइनबोर्ड भुण्डाएर गैरसहकारी काम गर्ने केही संस्थाहरू अरवौ रकम कुम्ल्याएर भागेपछाडि यहाँ सहकारीको माहोल र साख खस्किएको छ। कोभिडको बेला तरलता बढी भएर प्रगति छेक्यो, कहिले तरलता कमी भएर बाटो छेक्यो, कहिले नियममा हिँड्दा, नियम मिच्नेले बाटो छेके तर पनि चाहुरिएको अनुहारमा खुसी भर्ने वित्तीय पहुँचबाट टाढा रहेका व्यक्तिहरूमा वित्तीय र गैरवित्तीय पहुँच पुऱ्याउने स्थापनाको दृढ संकल्पले हामीलाई प्रेरित गरिरह्यो फलस्वरूप आज विषम र जटिल परिस्थितिमा पनि सतिसाल जस्तै उभिएर निर्धक्क सदस्यहरूलाई सेवा प्रवाह गरिरहेका छौ यो हामी सबैको गर्वको विषय बनेको छ। असफल संस्थाको सूचिमा अब पालो सिवाईसीको हो भन्दै सडकमा निशुल्क खटिएका नारदमुनीहरूको मुखमा बुजो लागेको छ। सदस्यले माया गरेसम्म कसैको श्रापले संस्था बिग्रने होइन भन्ने कुरा पुष्ट भएको छ भने यो अवधिमा वित्तीय जगतमा घटित घटनाले हामीलाई समस्यामात्र होइन यसले कहिल्यै बिर्सन नहुने निम्नानुसारको शिक्षा पनि प्रदान गरेको छ।

१. एउटै व्यक्तिको ठूलो बचत भन्दापनि धेरै व्यक्तिको नियमित बचत आउने वातावरण बनाउनुपर्ने रहेछ।
२. एउटै व्यक्तिलाई ठूलो ऋण भन्दा धेरै व्यक्तिलाई स सानो ऋण दिदाँ संस्थालाई समस्या नपर्ने रहेछ।
३. आवश्यक पर्दा संचालकहरूले पुजोको जोहो गर्न सक्नुपर्दछ। सञ्चालक मौरी जस्तै कर्मशील चाहिन्छ।
४. संस्था समुदायमा आधारित र सदस्य केन्द्रित भएर सञ्चालित भयो भने सदस्यले नै संस्थालाई बचाउदा रहेछन।
५. सदस्यलाई उत्पादन र उद्यम सँग जोड्नु पर्दछ जसले नियमित बचत र किस्ता तिर्न सघाउ पुगोस।
६. अप्ठ्यारो पर्दा काँध थाप्न सक्नेगरी केही निश्चित व्यक्तिहरूको सूचिको तयारी गर्नु पर्दछ जसका कारण र प्रयासले तरलता अभाव नहोस।



सिवाइसी साकोस हरेक मानिसहरूलाई समृद्धि कर्मद्वारा संभव छ भन्ने बुझाउन चाहन्छ। युवाहरूका धर्मराएका कदमहरू, कुण्ठित योजना र मुर्छित सपनाहरूलाई आमरूपमा व्युत्पादन र बुझाउन सकिएन भने देश वृद्धाआश्रम बन्ने निश्चित प्राय छ। धनी र गरीब विचको खाडल दिनानुदिन बढीरहेछ। असमानताको अन्त्यहीन वाचा दलहरूको संकल्प जस्तै बनेको छ। आफ्नो पद र प्रतिष्ठाका लागि चिन्तित नेताबाट गरीब जनताको समृद्धिको कुरा हुनै छाडेका छन् र यस्तो विषम अवस्थामा धरमराउन थालेको समाजको विश्वास डगमगाउन नदिई काम गर्नुपर्ने कठिन जिम्मेवारी हामी जस्ता सहकारी संस्थाको काँधमा छ। व्यवसाय उद्यम भन्दापनि निक्षेपमा बढी व्याज र शेयर लाभांशमा रमाएका सदस्यहरूमा उद्यमबाट समृद्ध बन्न सकिन्छ भनी बुझाउनु परेको छ। त्यसैले यस आ.व. को नीती तथा कार्यक्रममा ५०० भन्दा बढी ग्रामिण महिला विदिबाहीनीहरूलाई आवद्ध गरी आत्मनिर्भर बनाउने, १० वटा भन्दाबढी गाउँहरूलाई वातावरणमैत्री नमुनागाउँको रूपमा विकास गर्ने, ऋण लगेर नितर्ने अधर्मीहरूलाई सहकारी पुराणको माध्यमबाट चित्त शुद्धि गर्ने, शून्य गरीबी, शून्य बेरोजगारी र शून्य कार्बन उत्सर्जन जस्ता कार्यका लागि श्री जिरो क्लब गठन र परिचालन गर्ने, गुणस्तरीय शिक्षाको माध्यमबाट गुणस्तरीय जीवनयापनको वातावरण सृजनाको लागि कम्तीमा १० वटा विद्यालयमा शैक्षिक कार्यक्रमहरू सञ्चालन गर्ने जस्ता कुराहरूमा विशेष जोड दिएका छौं। गरीब पछी परे, पारीएको समुदायमा धेरै पटक प्रयास गर्नुपर्दछ **बोल्ने मात्र होइन सर्गसँगै काम गर्नुपर्दछ** भन्ने हाम्रो अनुभव छ त्यसैले यस आ.व. मा ८० प्रतिशत सदस्यको घरभेट गर्ने, उनीहरूको कुरा सुन्ने र सिक्ने अभिप्रायले अभियान सञ्चालन निर्देशिका जारी गरिएको छ। तल्लो तहसम्म संस्थाको सेवाप्रवाहका लागि हरेक गाउँटोलमा संस्थाका संयन्त्र गाउँटोल समन्वय उपसमिति गठनलाई तीब्रता दिइएको छ। उनीहरूको क्षमता वृद्धि गरी चुस्तदुरुस्त सेवा प्रवाहका लागि पहल भैरहेको छ।

शेयर सदस्यहरूको अन्त्योन््याश्रित सम्बन्ध र कारोबारको बलमा मात्र हामी सबै समृद्ध बन्न सक्छौं भन्ने कुरा बुझ्न अब ढिला गर्नुहुदैन। संस्थामा सबैको ओहोदा, पद र भूमिका अनुसार विनिमयममा उल्लेखित परिभाषित जिम्मेवारीहरू छन्। सोही अनुसार सबै उत्तरदायी र जवाफदेही बन्नुपर्ने छ। कोही कसैलाई कामको जिम्मा लगाएर म अलग छु भन्ने कुरा एउटै डुङ्गामा बसेको यात्रीले बिसनु हुदैन। **बोल्नका लागि बोल्ने छुट मात्र लियौं भने आफू पनि बिग्रने र संस्था पनि बिगार्ने हुन सक्छ**। त्यसैले बेलैमा सोचेर सहकारी भनेको सामूहिकता हो भन्ने बुझौं एक हजारको शेयर किनेर एकपटक दुई सयको बचत गरेर कहिल्यै संस्थामा नफर्कने व्यवहारले न हाम्रो समृद्धि हुन्छ न संस्थाको दिगोपना। हाम्रो विश्वास छ धनी बन्न अठोट चाहिन्छ, त्यसका लागि म कहिले सम्म के के गरेर कति सम्पत्तिको मालिक बन्ने भनि योजना बनाएर अघि बढियो भने **गरीबीलाई हेर्न सडग्रहालय जानुपर्छ** भन्ने हाम्रो सोच र मान्यता हो। कमसेकम यो आ.व. मा प्रत्येक सेवाकेन्द्रले १०/१० जना १ करोड बचत पुऱ्याउने व्यक्तिहरूको खोजी गर्नु भन्ने २५ वटा सेवाकेन्द्रमा २५० जना करोडको सपना देख्ने सदस्य बन्न सक्छन्। सधैँ निराशाको पोको मात्र फुकाउने कार्य बन्द गरी हाम्रा सफलता र समृद्धिको पनि वर्णन गर्ने गरौं। भगवानले राम्रो उपहार दिएर पठाएका छन गुनासो नगरी समृद्धिको यात्रामा लाग्यौं भने छिऱ्ने धेरैको आशा र विश्वासको धरोहर बन्न सक्छ हाम्रो संस्था सिवाइसी साकोस।

सहकारी विशुद्ध आर्थिक मामला हो यसले हाम्रो भाग्य र भविष्यको फैसला गर्छ। यसका गतिविधिहरूले हाम्रा सन्तति र नयाँ पुस्तामा आशा र उत्साह सृजना गर्नुपर्दछ। शेयर सदस्यहरूले आफुलाई लगानिकर्तारूपमा ठान्नुपर्दछ। लगानिकर्ताका दुईवटा गुण हुन्छन : ऊ आफ्नो भर पर्दछ, कसैको हल्लाको पछाडि लादैन, उसले आफ्नो भाग गर्दछ। निरन्तर बचत गर्दछ, निरन्तर शेयर थप गर्दछ र आत्मनिर्भरताको लागि पर्खन्छ ; अर्काको भर नपरे आफ्नो भर परिन्छ। लगानिकर्ता आत्मनिर्भर हुन्छ आफ्नै खुट्टामा उभिन्छ र ऊ आशमा होइन प्रयासमा बाच्छ। प्रयासमा बाच्नेले पर्खदैन, थाल्दछ। अनावश्यक शंका गर्दैन, आवश्यक आँट गर्दछ र देखेने के भन्लान भन्दैन देखेनेलेपनि जान्लान भन्छ। एकलैको स्व-सहयोगमा, परामुखापेक्षी मिलिजुली सहकारिता होइन भन्ने लागेकाले अनेक आरोप प्रत्यारोप सहेरपनि हामीले सहकारीलाई नीति, विधि र प्रविधिको प्रधानता भित्र सुसञ्चालन गर्न सक्यौं यो हामी सबैको गौरवको विषय पनि हो। अबै केही समय वित्तिय क्षेत्रमा खड्को छ। यो खड्को टार्न हामी सबैको सामुहिकता र निरन्तर वृद्धिको लागि लागि रहनुपर्ने छ। २५ वटा सेवाकेन्द्रका ३०० भन्दा बढि सञ्चालक यसका आधार खम्बा हुन, प्रशस्त कार्यक्षेत्र हाम्रा अवसर हुन। हामीले यो जगतमा देखिएका विकृती अन्त्यका लागि सुनौलो मौका पाएका छौं यसको सदुपयोग गरि इतिहास निर्माण गर्ने मौकाका लागि सबै जुटौं भन्ने हाम्रो अनुरोध हो। आर्थिक पारदर्शिता, मितव्ययिता, इमान्दारिता र लगनशीलता हाम्रा आधारभूत मान्यताहरू हुन। हामीलाई थाहा छ बाहिरबाट हेर्दा हाम्रा योजना र विचार कसैको लागि महत्वकांक्षी र भ्रम जस्तो पनि लाग्न सक्छ। सत्यहो हामी यसको परिभाषा लाई आफ्नो ढङ्गले नियन्त्रणमा लिन सक्ने भएका छौं। बुभेका छौं, प्रत्येक पाइला अगाडि बढाउनेहरूले नै प्रतिकूलता पनि सर्गसँगै निम्त्याउने गर्दछन। आज संस्थाले प्रतिकूलता भित्र अनुकूलता खोजिरहेको छ। यो यसै संभव भएको होइन हरेक शेयर सदस्यको लगानि त्याग धैर्यता र विश्वासको परिणाम हो। हिजो हामीले फराकिलो र गर्विलो बाटो हिड्ने, लक्षित सफलता हात पार्ने दृढ संकल्प राखेका थियौं, आज त्यो सपना साकार बन्दै गएको छ। हामी चौधौं वार्षिक साधारण सभा जहाँ नेतृत्व चयनको क्षणमा पनि उभिएका छौं। जिम्मेवार र कुशल जोखिम वहन गर्न सक्ने सामर्थ्यवान नेतृत्व आजको आवश्यकता हो, जुन नेतृत्वले सिवाइसी मात्र होइन धर्मराएको सहकारी अभियान जोगाउन सुदृढ बनाउन सक्ने नेतृत्व चयनको लागि सदा भै यहाँहरूको महत्वपूर्ण भूमिका रहने विश्वासका साथ यहाँहरूले सुम्पनुभएको गहन जिम्मेवारी लाई हाम्रो टिमले कुनै कसुर बाँकी नराखी हाम्रो क्षमताले भ्याए सम्म गरेका छौं। बाँकी रहेका कार्यहरू ४ वर्षे रणनीतिक योजना तर्जुमा गरी आउने टिमबाट पुरा हुने विश्वासका साथ हामीलाई सघाउ पुऱ्याउने सबै सबै प्रति हार्दिक आभार एवं कृतज्ञता प्रकट गर्दछौं। व्यक्ति आउछन जान्छन यो प्राथमिक विषय होइन, संस्थाको निरन्तरता प्राथमिक विषय हो। आउने नेतृत्वलाई हामी संस्थागत ढङ्गले निरन्तर सहयोग गर्ने प्रण गर्दछौं। नेतृत्वमा रहदा संस्थाको विधि कार्यान्वयन गराउने क्रममा जानी नजानी कोही कसैको मन दुखाएको रहेछुभने जिम्मेवारीको समाप्ती



सँगै त्यसलाई बिर्सनुहुन अनुरोध गर्दछु । त्यसमा मेरो कोही कसैप्रति आग्रह, पूर्वाग्रह र कुण्ठा थिएन, छैन र रहदैन पनि । सल्लाहकारज्यूहरु, सञ्चालक समिति, लेखा सुपरिवेक्षण समिति सेवाकेन्द्र सञ्चालन तथा व्यवस्थापन उपसमिती लगाएत सम्पूर्ण समिती, उपसमिती, कर्मचारी साथीहरु, अभियान र अभियानका साथीहरुको अविस्मरणीय साथ सहयोगले विषमता र परिस्थितिका जटिलतालाई सहज ढंगले सामना गर्न सकेउ यो सबै यहाँहरुकै माया र विश्वासका कारणले संभव भएको हो त्यसैले सबैमा यो क्षणमा एक पटक सबै सबै प्रति नमन गर्दै आउने नेतृत्वलाई यहाँहरुको निरन्तर अभै बढि साथ सहयोग रहने विश्वास राखेको छु ।

अन्तमा,

चौधौ वार्षिक साधारण सभाको अवसरमा प्रकाशन हुन लागेको संस्थाको मुखपत्र सहीबाटोले साच्चै सही बाटो प्रदान गरोस आवाज दबिएका, वित्तीय पहुँचबाट टाढा रहेका व्यक्ति र ग्रामीण विपन्न समुदायमा सिवाईसीरूपी दिप प्रज्वलन गर्न सफल रहोस । जसरी हामी मिलेर कोभिड १९ लाई परास्त गरेउ त्यसरीनै अहिलेको तरलताको समस्या समाधान गर्न सकौ । शुभ दिपावली २०८०, छठ पर्व र नेपाल सवत का अवसरमा हामी सबैको भलो होस, प्रगति होस, गरीबीको अँध्यारो हटी समृद्धिको वातावरण सृजना होस भन्दै लेखनलाई स्थगन गर्दछु

जय सिवाईसी, जय सदस्य, जय अभियान

(चण्डिप्रसाद शर्मा पौडेल)

अध्यक्ष

मिति २०८०/०४/०१

समय सन्दर्भ

बागलुङ जिल्लाको सहकारी अभियानमा सदस्य देखिदासाथ संस्थाका अध्यक्ष श्री चण्डिप्रसाद शर्मा

पौडेल ज्यूद्वारा सामाजिक संजालमार्फत सदस्यहरुमा गराउनुभएको स्मरण :

सहकारीलाई किन भुल्नुभयो ? भुल्नेहरुलाई बिषेश अनुरोध

१. तपाईंको भविष्यको योजनाका लागि कसैले तपाईंलाई बिश्वास नगर्दा सहकारीले बिश्वास गरेर कर्जा दिएको भुल्नु भयो ?
२. तपाइको घर जग्गा जोड्न र छानो हाल्दा सहकारीले बिश्वास गरेर कर्जा दिएको भुल्नु भयो ?
३. जागिर गर्न सवारि किन्न सहकारीले बिश्वास गरेर कर्जा दिएको भुल्नु भयो ?
४. तपाइको ईज्जत् ढाकन शुभ कार्य बिहे बर्तबन्ध गर्ने बेला सहकारीले बिश्वास गरेर कर्जा दिएको भुल्नु भयो ?
५. भाडा नतिर्दा घरबेटीले चाबी लगाएको दिन सहकारीले बिश्वास गरेर कर्जा दिएको भुल्नु भयो ?
६. छोराछोरीको फि तिर्न नसक्दा सहकारीले बिश्वास गरेर कर्जा दिएकोभर्ना हुन नसक्दा भर्ना गर्न पैसा दिएको भुल्नु भयो ?
७. व्यापार ब्यबसाय लगानी अभावमा सहकारीले बिश्वास गरेर कर्जा दियर एक छाक खान पुग्ने बनाइदिएको भुल्नु भयो ?
८. पहिले मलाई सहकारीले सहयोग गर्थे अहिले मैले कसरी सहयोग गर्नु पर्छ भन्ने कुरा भुल्नु भयो ?
९. तपाइको छोराछोरिलाई विदेश पठाउन सहकारीले सहयोगले गरेको दिन भुल्नु भयो ?
१०. आज जुन ठाउमा हुनुहुन्छ त्यो एक खुड्किलो सहकारी हो भन्ने कुरा भुल्नु भयो ?
११. पहुच र ठुला घरनाले खर्ब कर्जा लिदा तपाईंले लाख नपाएको दिन सहकारीले बिश्वास गरेर कर्जा दिएको भुल्नु भयो ?
१२. सहकारीको सहयोगले बिदेश गयको छोराले कमाएको पैशा सहकारीमा राख्नु पर्छ भन्ने कुरा किन भुल्नु भयो ?
१३. म संचालक र सदस्य भएको सस्थामै कारोबार गरेर सस्था बलियो गराउनु को सट्टा बढी ब्याजको लोभ गर्दा सावानै डुब्छ भन्नेकुरा भुलेर किन मानसिक रोगी बन्नु भयो।
१४. हजुरको घरमा दुख सुख पर्दा सघाउन आउने र गुणस्तरीय जीवन बिताउन मदत गर्ने सहकारी हुन भन्ने बिसेर अष्टेरोमा पैसा नचाइएको बेला आफ्नो सस्थालाई मदत गर्नुको सट्टा पैसा फिक्न दौडेर आफु मालिक हु र सस्था मेरो हो भन्ने किन भुल्नु भयो।
१५. फेरि बैंक र मिटर ब्याजिले रूवाउने दिन आउदैछ असजिलोमा सहकारी चाहिन्छ त्यो कुरा किन भुल्नु भयो ?
१६. पैसा फिक्नेर बिकास बैंक बाणिज्य बैंक र नेपाल बैंकमा राख्ने सहकारी बाट लागेको ऋणलाई ससुराली ले टिको लायरल दिएको पैसा जस्तो ठान्ने अनि त्यही सहकारी लाई सत्तोसराप गर्ने यो सदस्यले दुख गरेर कमाएको पैसा हो समयमै तिर्नुपर्छ बाटोमा बसेर आफै सदस्य भएको सस्थाको बारेमा यथार्थ नबुझी अनावश्यक कुरा बोल्नु हुन्न भन्ने किन बिर्सनु भो?
१७. सहकारीमा बसेर किर्नाले भै चुसेर अघाएपछि सत्तोसराप गर्ने, सहकारीमा शेयर सदस्य बनेर सहकारी लाई बिश्वास नगर्ने र सहकारी चाख्दै हिड्ने हरूलाई सहकारीमा आवद्ध भैरहने नैतिक अधिकार हुँदैन। आजभोलि त्यस्ता प्रवृत्ति देखिन थालेकोले सबै सहकारीकर्मिहरु सचेत हुँदै त्यस्ता प्रवृत्तिलाई बेलैमा सचेत गर्दै आवश्यकता परे पाखा लगाउनु पर्छ भन्ने किन भुल्नु भयो?

सहकारी हिजो आवश्यक भयो ! आज असहज होला भोलि आवश्यक पर्नेछ ! धैर्य गरौ !

सबैले सबैलाई सहयोग गरौ ! जय सहकारी !!!



सिवाइसी बचत तथा ऋण सहकारी संस्था लिमिटेड बागलुङको १४ औं वार्षिक साधारण सभामा संस्थाको तर्फबाट संस्थाका सचिव श्री जयराम भारीज्यूबाट प्रस्तुत आ.व. ०७९/०८० को प्रगति प्रतिवेदन र आ.व. ०८०/०८१ को प्रस्तावित नीति तथा कार्यक्रम

अध्यक्ष महोदय, प्रमुख अतिथिज्यू, विशिष्ट अतिथिज्यूहरू, आदरणीय सल्लाहकारज्यूहरू, सञ्चालक समितिका पदाधिकारी सदस्यज्यूहरू, लेखा सुपरिवेक्षण समितिका संयोजक एवं सदस्यज्यूहरू, विभिन्न उपसमितिका संयोजक एवम् सदस्यज्यूहरू, विभिन्न संघ संस्थाहरूबाट अतिथिको रूपमा पाल्नु भएका अध्यक्ष तथा प्रतिनिधिज्यूहरू, पत्रकारज्यूहरू आदरणीय सभासद शेर सदस्यज्यूहरू, कर्मचारी व्यवस्थापन र उपस्थित सम्पूर्ण महानुभावहरू सम्पूर्णमा म संस्थाको सचिवको नाताले हार्दिक स्वागत अभिवादन व्यक्त गर्न चाहन्छु।

सिवाइसी बचत तथा ऋण सहकारी संस्था लि. बागलुङको १४ औं वार्षिक साधारण सभामा संस्थाको तर्फबाट आ.व. ०७९/०८० को प्रगति प्रतिवेदन र आ.व. ०८०/०८१ को प्रस्तावित नीति तथा कार्यक्रम प्रस्तुत गर्न पाउँदा अत्यन्त खुसी र गौरवान्वित भएको छु।

सहकारिका सिद्धान्त, मूल्य, मान्यता, सुशासनलाई आत्मसात गरि व्यवसायिक तवरले अधि बढाउँदै सामाजमा रहेको पूँजिलाई बचत तथा शेरको माध्यमबाट संकलन र ऋणको रूपमा परिचालन गरि सदस्यहरूको आर्थिक, सामाजिक, सांस्कृतिक एवं वातावरणीय विकास र गुणस्तरिय जिवनयापनमा सकारात्मक परिवर्तन ल्याउने अभिप्रायले मातृ संस्था सिवाइसी नेपालको पहलमा मिति २०६६।१२।२६ का दिन डिभिजन सहकारी कार्यालय बागलुङमा दर्ता नं. ४८४ मा दर्ता भई वि.स. २०६७/०६/२२ गते घटस्थापनाको दिनबाट आफ्नो कारोवारलाई अगाडि बढाएको यो संस्था विभिन्न चुनौति, आरोह अवरोह र बाधाहरूलाई पार गर्दै निहित उद्देश्य परिपूर्तिका लागि अटल रूपमा सहकार्यको १४ बर्षे यात्रामा आईपुगेको छ। यस क्षेत्रमा एउटा फरक ढंगको सहकारी संस्थाको स्थापना गर्ने लक्ष्यलाई केन्द्रबिन्दुमा राखि पूँजि निर्माणका लागि एकै दिन ८० जनाले १/१ लाख रकम जम्मा गरेर 'हुने खानेको पैसा हुँदाखानेमा पुऱ्याउने, हुँदा खानेलाई हुने खाने बनाउने' महान सोचका साथ शुरु गरिएको सिवाइसी साकोस रुपी अभियान शेर सदस्य महानुभावहरूले देखाउनुभएको माया, विश्वास, भरोसा र धैर्यताले आज एक सक्षम, दिगो, प्रतिस्पर्धि वित्तिय सहकारी संस्थाको गर्विलो पहिचान बनाउन सफल भएको छ।

संस्थाले आफ्ना कार्यक्रमहरूलाई दीगो, प्रतिस्पर्धि, सुरक्षित, बलियो र भरपर्दो बनाउनका लागि एसियाली ऋण महासंघद्वारा विकास गरीएको तथा नेपाल बचत तथा ऋण केन्द्रीय सहकारी संघ लि.(नेफूस्कून)को प्राविधिक सहयोगमा सञ्चालित एक्सेस ब्राण्डड कार्यक्रममा मिति २०७०।०१।०५ गते देखि आबद्ध गराउँदै एक्सेसको नियमानुसार सदस्यको दृष्टिकोणमा उत्कृष्ट सेवा दिने, वित्तीय रूपमा स्वस्थ र सुरक्षित रहने, आन्तरिक व्यवसायिक रूपमा प्रतिस्पर्धि क्षमता विकास गर्दै निरन्तर सिकाई तथा वृद्धिका साथ कार्य प्रक्रिया अगाडि बढाउँदै आएको छ। साथै संयुक्त राष्ट्रसंघले सन् २०१६ देखि २०३० लाई दीगो विकास लक्ष्य र गन्तव्य (SDG) ले अबलम्बन गरेका मानव जीवनको विकाससँग सम्बन्धित १७ वटा लक्ष्यहरू प्राप्तिका लागि जोड दिदै आएको यस संस्था नेपाली सहकारी अभियानमा सहकारीकर्मीहरूले अबलोकन गरि सिकने सिकाउने एक सिकाईथलोको रूपमा विकसित भएको छ। विश्वभरि प्रजातन्त्रको उत्कृष्ट मोडलको रूपमा लिईने सहकारी नेपालमा वि.सं. २०१३ साल चैत्र २० गते चितवनको बखान सहकारीको स्थापनाबाट शुरु भएको सहकारी अभियानमा आजको दिनसम्म आईपुग्दा करिब ३० हजारभन्दा बढि संस्थाहरू पुगेका छन्। सदस्यहरूको नियन्त्रण र स्वनियमनमा चल्ने सहकारी संस्थाहरूको स्थापना र प्रबर्द्धनमा सहकारी ऐन २०४८ को महत्वपूर्ण भुमिका रहन गयो। नेपालमा गणतन्त्रको स्थापनासँगै संघिय सहकारी ऐन २०७४ र नियमावली २०७५ जारी भए पश्चात ७ वटा प्रदेश सहकारी ऐन, ७५३ वटा पालिकाहरूको सहकारी ऐन, विभिन्न नियमावली तथा मापदण्डहरू जारी भई कार्यान्वयनमा रहेका छन्।

अध्यक्ष महोदय, आदरणीय शेर सदस्य महानुभावहरू,

राष्ट्रिय एवं अन्तराष्ट्रिय रूपमा कोभिड महामारी पश्चात समग्र अर्थतन्त्रमा देखिएको मन्दीको प्रभाव सबै क्षेत्र र तहहरूमा देखापरेको छ। २ वर्ष कोभिड महामारीले आक्रान्त अर्थतन्त्र रसिया र युकेन युद्धका कारण जटिल अबस्थामा पुगेको विषय सबैको जानकारीमा नै छ भने अहिले भईरहेको ईजरायल र



प्यालेस्टाईन युद्ध चर्कदै जाँदा कतै विश्व युद्ध तर्फ मोडिने त होइन भन्ने संशय पैदा भइरहेको छ । नेपाली अर्थतन्त्र आयातमुखि रहेको कारण अन्तराष्ट्रिय बजारबाट आउने इन्धन, खाद्यबस्तु लगायतका सामानहरूको मुल्यबृद्धि हुदाँ एकातर्फ राज्यको डलर संचिती घट्टदै गयो भने अर्को तर्फ बस्तु तथा सेवाको प्राप्तीका लागि मंहगो मूल्य तिर्नुपर्दा जनस्तरमा क्रयशक्ति घट्टन गयो । राज्यमा डलरको संचिती व्यापक घट्टन थाल्दा सुधारका लागि राज्यले आयातमा कडाई गरेसँगै यसले बजारको व्यापार, आम्दानी, उपभोग लगायतको चक्र खलबलिदाँ समग्रमा अहिलेको समस्या देखिन गएको छ । यस्तो परिवेशमा बैंक वित्तिय संस्थाको ऋण असुली एवं भुक्तानीमा समस्या, अर्थतन्त्रको चक्रिय प्रभावले बेरोजगारीमा बृद्धि, क्रयशक्तिमा ह्रास, राज्यको पूँजिगत खर्च न्यून लगायत सबै तिर केहि न केहि समस्या सिर्जना भएको छ । देशको समग्र अर्थतन्त्रमा परेका विविध समस्या र तिनिहरूको प्रभाव स्वरुप बैंक वित्तिय संस्थामा तरलताको अभाव हुनु, व्यापार व्यवसायमा मन्दि देखिनु, सर्वसाधारण व्यक्तिहरूको आयमा कमि आउनु, घरजग्गा कारोबारमा शिथिलता देखिनु, पूँजि पलायन, वित्तिय संस्थाहरूबाट बचत फिर्ता लिई घरमा संचित गर्नु, व्यवसायिक क्षेत्रमा पूँजिको थप लगानी नहुनु जस्ता अबस्थाहरू देखा परेका छन् । अर्थतन्त्रमा आएका समस्याहरूबाट सहकारी क्षेत्र पनि अछुतो रहन सकेन, जसले गर्दा सहकारी संस्थाहरूमा न्यून तरलताको अबस्था आई बचत फिर्तामा कठिनाई र ऋण असुलीमा उच्च गिरावट देखिन पुग्यो । गरिवी निवारणको अचुक अस्त्रको रुपमा रहेको सहकारी क्षेत्रलाई केहि व्यक्ति र प्रवृत्तिहरूले सहकारी नामको बोर्ड राखेर नाफा कमाउने थलोको रुपमा प्रयोग गर्न खोज्दा अर्थतन्त्रमा आएको मन्दिका कारण बचत नै फिर्ता गर्न नसक्ने अबस्थामा पुगि संस्था नै बन्द गरेर संचालक र कर्मचारीहरू सम्पर्क बिहिन हुने परिदृश्यहरू देखा पर्न थाले । यहि परिवेशमा केहि सिमित संस्था र व्यक्तिहरूका कारण समग्र सहकारी अभियान प्रति नै व्यापक अविश्वास देखा परेको छ । बैंकमा ग्राहक एवं बचतकर्ता हुन्छन् भने सहकारीका सदस्य हुन्छन् भन्ने सहकारीको सामान्य सिद्धान्तलाई समेत ख्याल नगरि एकातर्फ उच्च व्याजको प्रलोभनमा पारी ठुलो ठुलो निक्षेप संकलन गरि व्यक्तिगत व्यवसाय तथा व्यक्तिगत घरजग्गा खरिदमा उक्त पूँजिको परिचालन र अर्कोतर्फ आफु शेयर सदस्य रहेको संस्थाहरूमा सामान्य वित्तिय कारोबार पनि नगर्ने तर आफु सदस्य नै नरहेको उच्च व्याजको प्रलोभन दिने सहकारीहरूमा ठुलो ठुलो बचतको कारोबार गर्ने प्रवृत्तिले समग्र सहकारी अभियानलाई नै बदनाम गर्न ठुलो भुमिका खेलेको देखियो । सहकारी क्षेत्रमा देखिएका यावत विकृती, विसंगती, निरासा र अविश्वासले सिंगो अभियानमा आघात पुगिरहेको वर्तमान अवस्थामा पनि गुणस्तरीय सेवा र सदस्य सन्तुष्टिलाई केन्द्रमा राखी प्रभावकारी र सदस्यमैत्री सेवा प्रवाहमा विशेषतः नीति, विधि र प्रविधिको प्रधानता भित्र रहि संस्था संचालक र व्यवस्थापन टिम सशक्त रुपमा लागिरहेको छ भने यस्तो विषम परिवेशमा संस्थाका सदस्य महानुभावहरूले देखाउनु भएको धैर्यता, संस्था प्रतिको माया र अटल विश्वासले वर्तमान अबस्थामा कायम रहेको चुनौतिहरूलाई सहजै सामना गर्दै संस्थाले आफ्ना गतिविधिहरूलाई निरन्तर अगाडी बढाउन सक्षम भइरहेको छ ।

अध्यक्ष महोदय, प्रमुख अतिथिज्यू, उपस्थित शेयर सदस्य एवं सम्पूर्ण महानुभावहरू,

दशौं वार्षिक साधारण सभा र चौथो अधिवेशनबाट यहाँहरूले हामिलाई दिनुभएको जिम्मेवारीलाई आत्मसाथ गर्दै हाम्रो ज्ञान, सिप र क्षमताको अधिकतम प्रयोग गरि संस्थाको समग्र विकास र प्रबर्द्धनमा निरन्तर लागीरहेका छौं । हिजो हामिले संस्था स्थापना गर्दाका बखतमा रहेको सहकारी ऐन, परिवेश, बातावरणमा र काम गर्ने शैलि एवं प्रक्रियाहरूमा निकै परिवर्तन आईसकेको अबस्था छ । फेरिदै गएको परिवेश, ऐन नियम, डिजिटल बैकिङको व्यापकता, वातावरणीय अबस्था आदिलाई मध्येनजर गरि हाम्रा कार्यक्रम तथा सेवाहरूलाई संस्थागत गराउदै डिजिटल युग र परिवेश अनुकूल परिमार्जन गर्दै अभै उन्नत र परिष्कृत बनाउदै स्थानिय स्तरबाट छिटो र सर्वसुलभ सेवा प्रवाहमा निरन्तर क्रियाशिल रहिआएका छौं । सहकारी संस्थाहरू उत्कृष्ट र फरक ढंगबाट नाफामुखि मात्र नभई सेवामुखि भएर सामाजिक व्यवसाय गर्ने संस्थाहरू हुन भन्ने सहकारीको मुल मर्मलाई आत्मसाथ गरि अगाडी बढिरहेको यस सिवाईसी साकोस रुपी अभियान आज केन्द्रीय कार्यालय र २५ सेवाकेन्द्रसहित २६ वटा कार्यालयमार्फत साविकको धवलागिरी अञ्चललाई कर्मथलो बनाई अगाडी बढिरहेको छ । सबै मिलेर यो अहिलेको जटिल आर्थिक संकट एवं विषम परिस्थितिको धैर्यतापूर्वक सामना गर्न सहकारीको सिद्धान्त र मर्म अनुरुप आफु नै सदस्य रहेको सहकारी संस्थाबाट निरन्तर वित्तिय कारोबार र सहकार्यका लागि सम्पूर्ण शेयर सदस्यज्यहरूलाई आग्रह एवं अनुरोध गर्दछौं ।

अध्यक्ष महोदय,

आ.ब.०७९/८० को असार मसान्त पश्चात हुदै तेह्रौं वार्षिक साधारण सभा सम्पन्न भए देखि २०७९/०८० आषाढ मसान्तसम्म भए गरेका कार्यहरूको प्रगति संक्षेपमा निम्नानुसार क्रमिक रुपमा प्रस्तुत गर्ने अनुमति चाहान्छु :-

१) सांगठनिक स्वरुप

सिवाईसी बचत तथा ऋण सहकारी संस्था लि. बागलुङमा १३ जनाको सञ्चालक समिति, ३ जनाको लेखा तथा सुपरीवेक्षण समिति, १३ जना सल्लाहकार, विभिन्न विषयमा १६ वटा उपसमिति, २४ वटा सेवाकेन्द्र संचालन तथा व्यवस्थापन उपसमिति, २५ वटा सदस्य सेवाकेन्द्र, १ वटा मुख्य कार्यालय र २५ वटै सेवाकेन्द्र मार्फत संगठित रुपले सम्पूर्ण वित्तिय र गैर वित्तीय सेवा प्रवाह तथा सांगठनिक गतिविधिहरूमा संलग्न रहेको छ । सांगठनिक ढाचा निम्न बमोजिम रहेको व्यहोरा अनुरोध गर्दछु ।

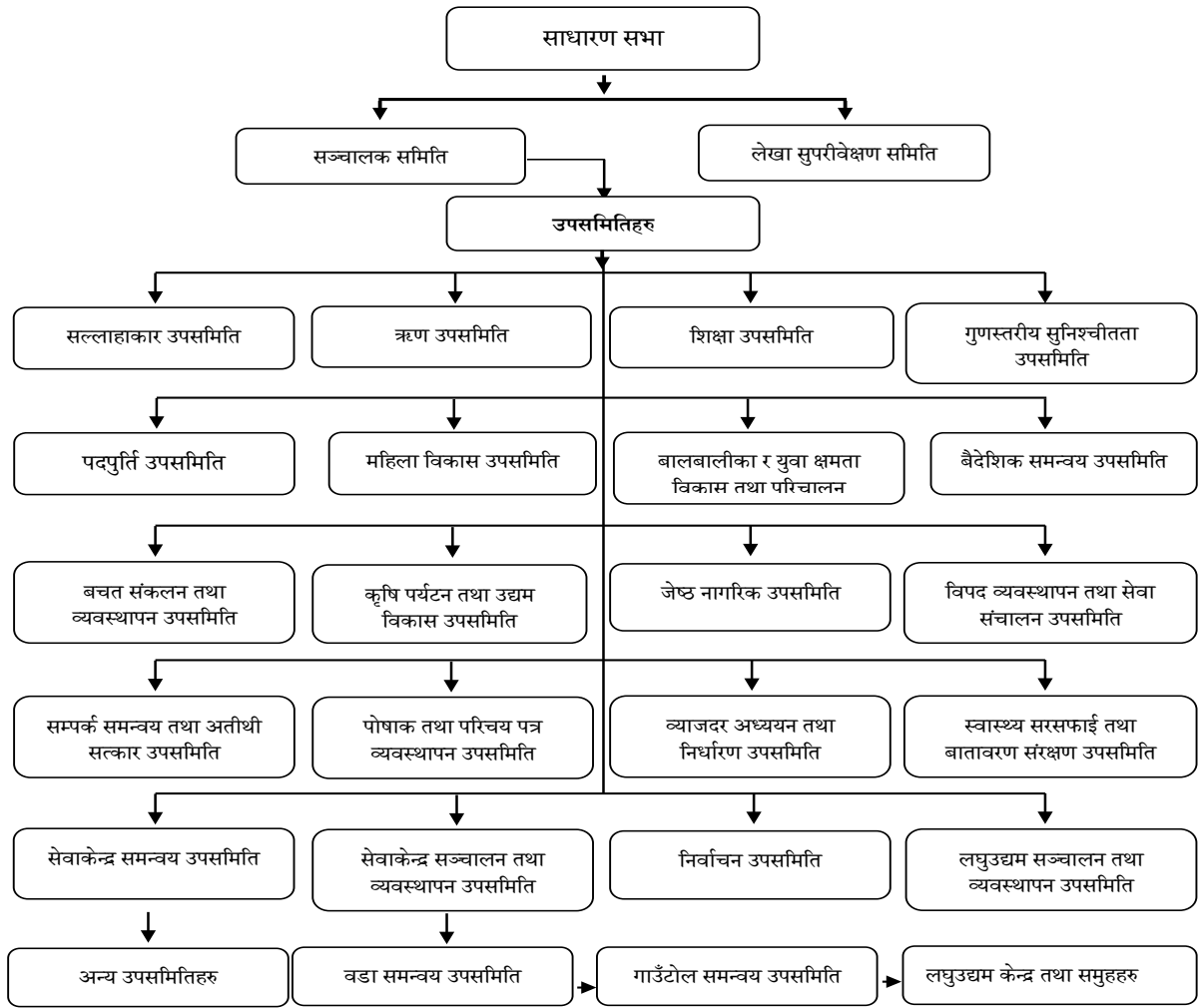

२) समिति तथा उपसमिति बैठक :

संस्थाको संचालक समितिको बैठकहरू २०७९ श्रावण १ गते देखि २०८० असारमसान्तसम्म १३ वटा बैठक बसी संस्थागत बृद्धि विकासका लागि विभिन्न रचनात्मक निर्णयहरू भएका छन् । संस्थाको व्यवसायीकता प्रवर्द्धन, संस्थागत सुदृढीकरण, नीति नियमहरूको तर्जुमा तथा संशोधन लगाएत समुचित कार्यहरू गर्दै लागि संचालक समितिको बैठकलाई प्रभावकारी बनाईएको छ । जसले संस्थाको ओज तथा प्रतिष्ठामा बृद्धिमा महत्वपूर्ण योगदान पुऱ्याएको छ । त्यसैगरी लेखा सुपरीवेक्षण समितिको बैठक ४ पटक, ऋण उपसमितिको बैठक ३१ पटक, शिक्षा उपसमिति बैठक ३ पटक, एक्सेस कार्यदलको बैठक २ पटक, पदपुर्ति उपसमितिको बैठक ८ पटक, खरीद उपसमितिको बैठक ४ पटक, पुरस्कार तथा सम्मान उपसमितिको बैठक १ पटक, सेवाकेन्द्र संचालन तथा व्यवस्थापन उपसमिति बैठक आफ्नो सेवाकेन्द्रमा नियमित रूपमा बसि विभिन्न रचनात्मक र महत्वपूर्ण निर्णयहरू भएका छन् ।

३) संस्थागत आबद्धता :

यस संस्थालाई स्थानीय स्तरबाट जिल्ला, राष्ट्रिय हुँदै अन्तर्राष्ट्रिय स्तरसम्म पुऱ्याउनको लागि निम्नानुसारका सहकारीका छाता संघ/संगठनहरूमा आबद्ध गराउने कार्य गरिएको छ ।

| क्र.सं. | आबद्ध संघ/संस्था | आबद्ध मिति | सदस्यता नं. |
|---------|---|------------|-------------|
| १. | जिल्ला बचत तथा ऋण सहकारी संघ लि., बागलुङ | २०६८/०३/१२ | १४ |
| २. | जिल्ला सहकारी संघ लि., बागलुङ | २०६५/०१/१३ | १९ |
| ३. | नेपाल बचत तथा ऋण केन्द्रिय सहकारी संघ लि. | २०६८/०३/१२ | ८७७ |
| ४. | राष्ट्रिय सहकारी बैंक लि., काठमाडौं | २०६७/०८/०८ | २६४९ |
| ५. | स्वाबलम्बन विकास केन्द्र, काठमाडौं | २०७१ | २७ |



४) शेरार सदस्यता एवं सेवाकेन्द्रको संक्षिप्त जानकारी

यस साकोसको केन्द्रिय कार्यालय र २५ वटा सेवाकेन्द्रमा २०८० असार मसान्तसम्ममा २५०७३ जना शेरार सदस्य र ४४६३ बालबचतकर्ताहरु आवद्ध भएका छन् । सेवाकेन्द्र बमोजिम संक्षिप्त विवरण देहाय बमोजिम रहेको छ ।

| सेवाकेन्द्र विवरण | स्थापना मिति | बैंचक सङ्ख्या | सदस्य सङ्ख्या | बाल बचतकर्ता सङ्ख्या | शेरार गुंज | भवन रकम | श्रृण मगानी | आर्थिक सङ्ख्या | सुत्केरी पोषण सङ्ख्या | पेन्शन सदस्य सङ्ख्या | कर्मचारी सङ्ख्या |
|---------------------|--------------|---------------|---------------|----------------------|--------------|----------------|----------------|----------------|-----------------------|----------------------|------------------|
| केन्द्रीय कार्यालय | २०६३/१२/२६ | १३ | २२०७३ | ४४६३ | ३,९४,४४४,००० | १३८४४०१४६ | १,४४,०३,७९,११२ | ४१० | २७३ | १०१ | ८ |
| मुक्तिनाथ स.से.के. | २०७६/०४/०५ | ० | २८८४ | ३३२ | ११,९९,८०,७०० | ४७६,४६४,४४९ | ३४,२४,२६,१४९ | ३६ | २० | ४० | १२ |
| जयमशिल स.से.के. | २०७१/०७/०३ | १२ | १६७५ | ५४९ | १,९६,८९,३०० | १३४,९०,७१,९२७ | ६,४३,२१,८१९ | २३ | १७ | ८ | ४ |
| कल्याणकारी स.से.के. | २०७१/०६/०४ | ९ | १४८२ | २४४ | २,२६,७५,४०० | ६२,२९६,७९२ | ४,३६,०१,२९७ | २० | १९ | २९ | ३ |
| गलकोट स.से.के. | २०७२/१२/२६ | १६ | २१०१ | ७८१ | ३,७२,०४,७०० | १३७,२४,४,९२४ | १०४,०२४,३३९ | ६७ | १९ | ० | ७ |
| दोरनादन स.से.के. | २०७३/०५/१६ | १२ | १२४४ | १८७ | २,३३,४४,४०० | ६०,१३४,४२४ | १४०,०२४,३३९ | १४ | ८ | १ | ४ |
| जैमिनी स.से.के. | २०७३/०४/०५ | १० | १२३९ | १०८ | १,०४,६४,००० | ४८,४३६,३३२ | ४१,४८,६६६ | २० | १४ | ५ | ३ |
| बरेङ स.से.के. | २०७३/०६/०४ | १० | १४१ | १३९ | ७,२३,३०० | ३४,०४,००८ | ३३,२२४,६७४ | ३१ | ८ | १ | २ |
| दुगा स.से.के. | २०७४/०५/२० | ११ | १०२५ | ११८ | ९,३१,६०० | २०,७००,६९९ | ९०,९००,३६८ | ६६ | २९ | ४ | ४ |
| नमुना स्वा.से.के. | २०७६/०६/०१ | १६ | ७४१ | ८४ | ११,२६३,४०० | ३०,१४९,३३९ | ४६,७९१,४६९ | ३ | ९ | ३ | ३ |
| नवमालिका स.से.के. | २०७६/०६/१४ | १२ | १०४४ | ३९८ | ७,२२२,७०० | ३२,०४७,१६३ | ४७,००३,१८३ | २४ | २६ | १ | ३ |
| अक्षो म.से.के. | २०७६/१२/०७ | ११ | ५२६ | ८३ | ४,४४,७१० | ११,४७२,६८४ | ३३,६४०,७४० | २९ | ११ | ० | ३ |
| निरीखोला स.से.के. | २०७७/१०/०७ | १ | ८४२ | ११० | ६,९६६,१०० | १६,६६१,८१४ | ३४,४६६,६९० | ४९ | ३१ | ४ | ३ |
| रागानद्योल.स.से.के. | २०७७/१०/०८ | ४ | ६७६ | ८८ | ६,४४,३१० | १४,८६३,९३३ | २१,०९,९३९ | ३८ | २२ | ० | ३ |
| काडेवास स.से.के. | २०७७/१०/१७ | १४ | १००९ | ३३२ | ७,२७,४०० | ४,४०६,४७७ | ३०,४७४,४३३ | ३ | १२ | ० | ४ |
| बिनी स.से.के. | २०७७/१०/२० | १२ | ८३६ | १०६ | २१,४४३,३०० | ४१,४७६,४२३ | २१,४८३,४०० | १६ | १६ | ० | ४ |
| गुप्तेश्वर स.से.के. | २०७७/१०/२२ | २३ | ११७१ | ११० | २१,२४४,००० | ३०,२१४,६८६ | ४३,१७,०७६ | २२ | १० | ० | ४ |
| अर्जुना स.से.के. | २०७७/१०/१९ | १६ | ६८१ | १६१ | ६,९२३,७०० | १८,४९९,२४१ | १४,४४३,९४३ | १३ | ४ | ० | २ |
| मंगल स.से.के. | २०७७/१०/१९ | ११ | ४८४ | १०४ | ६,७८६,६०० | २०,९२०,४६७ | ९,३९९,७८४ | १६ | ४ | ० | २ |
| बलेथा स.से.के. | २०७७/१०/२५ | ९ | ४१२ | १६ | ६,१४३,८०० | १४,४८१,२९१ | २,९४,३१४ | १४ | ४ | ३ | २ |
| तिरपती स.से.के. | २०७७/११/०४ | १३ | ४३० | १४६ | ६,९०४,४०० | २३,६४,३९७ | १४,७४८,४४३ | १४ | १४ | ५ | २ |
| गुलपानी स.से.के. | २०७७/११/०४ | ७ | ४१८ | १६८ | २,८८८,००० | ६,१७,४२८ | ७,६९६,८८४ | ११ | ४ | १ | २ |
| राधागा स.से.के. | २०७७/११/०४ | ४ | ३३९ | ६३ | ३,१४३,८०० | ८,११४,८३० | १४,६३६,६३२ | १७ | १९ | ० | ३ |
| बर्गौना स.से.के. | २०७८/०१/०१ | १३ | ४४७ | ८४ | ४,४७,४०० | १६,३२०,०४२ | ८,९८१,४१४ | १४ | ८ | ० | २ |
| पञ्चकोशी स.से.के. | २०७८/११/१३ | १८ | ४४७ | ३९ | ४,३६३,३०० | ६,९७१,८६ | १३,९७३,४४० | १८ | ६ | ० | ३ |
| जलजला स.से.के. | २०७८/११/१८ | २३ | ३४० | १४ | ४,६९,००० | १८,३६८,६४४ | ३,९९१,३४२ | ६ | १० | ० | ३ |
| जम्मा | | २२०६ | ४४६३ | ४४६३ | ३९,६४४,००० | १,३८,४४,०१,४८२ | १,४४,९३,७९,११९ | ४१० | २७३ | १०१ | ९७ |



५) प्रशासनिक स्वरूप:

संस्थाको कर्मचारी संगठन तालिकामा समय सापेक्ष परिमार्जन गर्दै लिएको छ भने राम्रो कार्य सम्पादन गर्ने कर्मचारीहरूलाई बढुवा गरिएको छ। संस्थामा प्राविधिक तहका सुरक्षा गार्ड, सवारी चालक देखि दशौं तहका प्रमुख कार्यकारी अधिकृतसम्म विभिन्न तह र जिम्मेवारीमा गरी २०८० असार मसान्तसम्म ९७ जना पुर्णकालीन कर्मचारीहरू कार्यरत रहेका छन्।

६) एक्सेस ब्राण्डिङ कार्यक्रम:

संस्थाका सेवाहरूलाई गुणस्तरीय र प्रभावकारी बनाई संस्थाको स्तरोन्नति गर्नका लागि एसियाली ऋण महासंघद्वारा प्रतिपादन गरी नेफ्स्कुन मार्फत ४ वटा क्षेत्र वित्तीय परिवेस, सदस्य परिवेस, आन्तरिक व्यावसायिक परिवेस एवं सिकाई र वृद्धिको परिवेसमा ८६ वटा सूचकांकहरूलाई हाँसील गरी ब्राण्ड प्राप्तीका लागि संस्था निरन्तर क्रियाशिल रहेको छ।

७) नीति नियम विकास र परिमार्जन :

संस्था नीति विधि र प्रविधिबाट सञ्चालीत हुनुपर्दछ भन्ने हाम्रो प्रतिवद्धता अनुरूप हालसम्म ४३ वटा नीति निर्देशिका र कार्यविधिहरू बनाई लागु गरिएको छ।

१. संस्थाको विनियम-२०६६
२. बचत नीति-२०६६
३. ऋण लगानी तथा असुली नीति-२०६६
४. आर्थिक प्रशासन नियमावली-२०६७
५. कर्मचारी प्रशासन नियमावली-२०६७
६. जीवन आवास तथा सामाजिक सुरक्षा कोष कार्यान्वयन निर्देशिका-२०६७
७. सदस्यता नीति-२०६८
८. वाल बचत नीति -२०६८
९. तरलता तथा श्रोत व्यवस्थापन निर्देशिका-२०६८
१०. निर्वाचन निर्देशिका-२०६९
११. स्वरोजगार ऋण कार्यान्वयन तथा अनुगमन निर्देशिका-२०६९
१२. असल सदस्य पहिचान निर्देशिका-२०७०
१३. सभा सञ्चालन कार्यविधि -२०७०
१४. गल्ती व्यवस्थापन निर्देशिका-२०७०
१५. ऋण लगानी कार्यविधि -२०७०
१६. सुशासन तथा समिति उपसमिति परिचालन नीति-२०७०
१७. सदस्यसंगको व्यवहार सम्बन्धी निर्देशिका-२०७०
१८. भुक्तानी कार्यविधि-२०७०
१९. जोखिम व्यवस्थापन नीति-२०७०
२०. पोशाक र परिचय-पत्र व्यवस्थापन निर्देशिका-२०७२
२१. सदस्यता प्रदान कार्यविधि-२०७२
२२. सोधपुछ र टेलीफोन सञ्चालन निर्देशिका-२०७२
२३. ३६५ दिने तथा सन्ध्याकालिन काउण्टर संचालन कार्यविधि २०७३
२४. सेवाकेन्द्र सञ्चालन तथा व्यवस्थापन निर्देशिका-२०७३
२५. लेखा तथा सुपरिवेक्षण समितिको कार्यविधि-२०७४
२६. मूल्य निर्धारण तथा वितरण कार्यविधि-२०७४
२७. संरक्षित पूँजि कोष कार्यान्वयन निर्देशिका-२०७४
२८. सवारी साधान परिचालन तथा व्यवस्थापन निर्देशिका -२०७४
२९. स्वयंसेवीहरूको सेवा सुविधा सम्बन्धि निर्देशिका-२०७४
३०. कर्मचारीहरूको सेवा सुविधा सम्बन्धि निर्देशिका-२०७४
३१. सहकारी आचारसंहिता २०७०
३२. सम्पती शुद्धिकरण सम्बन्धी कार्यविधि २०७४



३३. बाह्य ऋण नीति २०७४
३४. सुचना प्रविधि नीति २०७६
३५. कार्यालयको सेवा घरवाट संचालन कार्यविधि-२०७७
३६. महामारी, संक्रमण तथा बिपद व्यवस्थापन निर्देशिका-२०७६
३७. सेवाकेन्द्र मुल्याङ्कन निर्देशिमा - २०७६
३८. पुराना कागज धुल्याउने नीति - २०७७
३९. आन्तरिक निरीक्षण निर्देशिका-२०७७
४०. स्वयंसेवक तथा प्रशिक्षार्थी (ईन्टर्नसिप) सम्बन्धि नीति-२०७७
४१. ए.टि.एम संचालन कार्यविधि-२०७७
४२. बाल क्लब गठन तथा संचालन निर्देशिका २०७७
४३. अभियान संचालन निर्देशिका २०७९

द) **सदस्यहरूको सुभावा, गुनासो तथा पृष्ठ पोषणको सम्बोधन :**

हकवालाहरूको राय-सल्लाह, सुभावा, प्रतिक्रिया एवम् गुनासोहरूलाई सम्बोधन गर्नका लागि मुख्य र सेवाकेन्द्र कार्यालयहरूमा सुभावा रजिष्टर, सुभावा पेटीका, ईमेल, ईन्टरनेट, फेसबुक, वेबसाईट र स्थलगत रुपमा राय सल्लाह लिने जस्ता कार्यहरू गरिएको छ ।

९) **कार्यालय व्यवस्थापन र नियमित सेवा :**

सदस्यहरूको वित्तीय र गैर वित्तीय आवश्यकताहरूको समाधान गर्न सक्ने गरि संस्थाको कार्यालयलाई अत्याधुनिक र व्यवस्थित बनाईएको छ । मोबाईल बैकिङ, ए.टि.एम., मिस्डकल, क्यु.आर कोड, ई-टेलरको शुरुवातसँगै डिजिटल सेवा मार्फत ३६५ दिन नै कारोबार हुने व्यवस्था गरिएको छ । संस्थाको वित्तिय कारोवारको लेखा व्यवस्थापन सफ्टवेयर प्रणालीबाट गरिएको छ । हाललाई केन्द्रिय कार्यालय, हटिया सेवाकेन्द्र र बुर्तिबाड सेवाकेन्द्रमा बजारबाट बचत तथा ऋण संकलन कार्य ट्याबलेट मार्फत गर्ने व्यवस्था मिलाईएको छ । सदस्यले संस्थाका जुनसुकै कार्यालय तथा सेवा केन्द्रबाट नियमानुसार जति पनि रकम राख्न र भिक्न पाउने गरि निशुल्क ए.बि.बि.एस. सेवा उपलब्ध गराईएको छ ।

१०) **सूचना, प्रकाशन र प्रचार प्रसार :**

संस्थाका सेवा तथा उत्पादनहरूको व्यापक रुपमा प्रचार प्रसारका लागि निम्नानुसारका कार्यहरू सम्पन्न गरिएको छ :

- क) बचत तथा ऋणको उत्पादनहरूका ब्रुसर तथा फलेयर तयार पारी प्रकाशन र प्रचार-प्रसार गरिएको छ ।
- ख) सहकारीका गतिविधिहरू समेटी भित्तेपात्रो प्रकाशन गरिएको छ ।
- ग) संस्थाका सञ्चालक, कर्मचारी र संस्थासंग सम्बद्ध व्यक्तिहरूलाई संस्थाको वारेमा विस्तृत जानकारी गराउन सिवाईसी दर्पण नामक पुस्तक प्रकाशन वितरण गरिएको छ ।
- घ) ब्रोसर, बचत तथा ऋण मेनु, फलेक्स र वार्षिक प्रतिवेदन सहीबाटो प्रकाशनलाई निरन्तरता दिईएको छ ।
- ङ) संस्थाको सुचना, जानकारी, उत्पादन तथा सेवाहरू लगायतलाई व्यवस्थित गर्न संस्थाको वेबसाईट, सामाजिक सञ्जालमा पेजहरू निर्माण गरि नियमित अद्याबधिक गरिएको छ ।
- च) सदस्यहरूलाई फजुल खर्च हुन बाट जोगाउने, आवश्यकता अनुसार खर्च गर्ने सीप प्रवाह गर्नका लागि विद्यीय तथा लघुउद्यम व्यवसाय साक्षरता सहभागी अभ्यास पुस्तिका प्रकाशित गरी कार्यान्वयनमा ल्याइएको छ ।
- छ) संस्थाबाट भए गरेका कार्यक्रम, सुचनालाई नियमित रुपमा सामाजिक संजाल फेसबुक मार्फत जानकारी गराउदै आईएको छ ।

११) **बचत तथा ऋण परिचालन**

संस्थाका विभिन्न बचतका उत्पादनहरूमा २०८० असार मसान्तसम्ममा १३८४५०१५८६.३८ बचत संकलन गरिएको छ भने विभिन्न ऋणका उत्पादनहरूमा २०८० असार मसान्तसम्ममा रु.१४५९३७९११९.४० ऋण लगानीमा रहरहेको छ ।

१२) **तालिम, शिक्षा तथा अन्तरक्रिया**

- क) जागौं, जगाऔं र जोगाऔं अभियान मार्फत सहकारी तथा संस्थाका सेवा सुविधा बारेमा तालिम तथा शिक्षा प्रदान गरिएको छ ।
- ख) यस आ.ब.मा सस्थामा कार्यरत कर्मचारी, समिति-उपसमिति लगायत सदस्यहरूको नेतृत्व र क्षमता अभिवृद्धिका तालिम, वित्तीय साक्षरता तालिम, अन्तक्रिया र विभिन्न अभियानमा गरी १३५१६ जनालाई सहभागिता गराईएको छ । तालिम शिक्षा सम्बन्धी विवरण शिक्षा उपसमितिको प्रतिवेदनमा संलग्न रहेको छ ।



१३) दिवस तथा अभियान सञ्चालन :

- क) **संस्था समृद्धि दिवस** : 'सदस्य बनौं सिवाईसीमा, हातेमालो देश विकासमा' भन्ने मूल नाराका साथ संस्थाले कारोबार शुरु गरेको आश्विन २२ गतेको दिनलाई समृद्धि दिवसको रूपमा बिगतदेखि मनाउँदै आईएकोमा यस वर्षपनि सेवाकेन्द्रहरूमा सहकारी एवं वित्तीय शिक्षा कार्यक्रम र केन्द्रीय कार्यालयमा शुभकामना आदानप्रदान कार्यक्रम गरि भव्य र सभ्य रूपमा संस्थाको १४ औं समृद्धि दिवस मनाईएको थियो ।
- ख) **राष्ट्रिय सहकारी दिवस** : 'सहकारीको दिगोपन:स्वनियमन र सुशासन' भन्ने मुल नाराका साथ सम्पन्न ६६ औं राष्ट्रिय सहकारी दिवसको अवसर २०७८ चैत्र २० गते बागलुङ नगरपालिका, जिल्ला सहकारी संघ लि, जिल्ला बचत तथा ऋण सहकारी संघ बागलुङको आयोजनामा भएको सरसफाई कार्यक्रम, प्रभातफेरी कार्यक्रम लगायतमा संस्थाको तर्फबाट सक्रिय रूपमा सहभागिता जनाई मनाईएको थियो ।
- ग) **संस्था स्थापना दिवस** : 'घर घरमा पुग्ने लक्ष्य, खुसी र समृद्ध सदस्य' भन्ने नाराका साथ १४ औं स्थापना दिवसको अवसरमा चैत्र २६ गते वित्तीय सचेतना प्रभावफेरी चाली गरी गर्नुका साथै स्मार्ट डिजिटल प्रविधिको आवश्यकता, डाटा सेक्युरिटीको लागि अपनाउनु पर्ने सचेतना, बजारीकरण र तनाव व्यवस्थापन विषयमा संस्थाका सञ्चालक, उपसमिति तथा कर्मचारीहरूलाई प्रशिक्षण कार्यक्रम गरिएको थियो साथै चैत्र २० देखि सदस्यता विस्तार, घरदैलो कार्यक्रम, क्यालेण्डर वितरण, संरक्षित पूँजिकोष मार्फत उच्चतम रकम प्राप्त गर्ने सदस्य सम्मान, सार्वजनिक स्थलहरूमा सरसफाई लगायतका विभिन्न कार्यक्रमहरू गरी सप्ताहव्यापी रूपमा मनाईएको थियो । उक्त अवसरमा निम्नानुसार सदस्य सम्मान गरिएको छ ।
- अ) **संरक्षित पूँजि फिर्ताकोष मार्फत कारोबारको आधारमा सम्मान** : आ.व. २०७८/०७९ मा शेयर सदस्यहरूले वर्षभरी संस्थामा गरेको बचत र ऋण कारोवारका आधारमा संरक्षित पूँजी फिर्ता कोषबाट ३५३७५९०.३०- रकम उपलब्ध गराईएको थियो । बचतको आधारमा ४० प्रतिशत र ऋणको आधारमा ६० प्रतिशतले विभाजन गरी यस कोष मार्फत रकम प्राप्त गर्ने **अनुसूची १** बमोजिमका उत्कृष्ट १३४ जना शेयर सदस्यहरूलाई गत १३ औं साधारणसभामा सम्मानित गरिएको छ ।
- आ) **असल सदस्य परिचयपत्र (ग्रीन कार्ड) र सुविधा** : संस्थामा ऋण लिई क्रमश २ वर्षसम्म कुनैपनि दिन भाखा ननघाई असल कारोबार गरिरहेका उद्यमी सदस्यहरूलाई ग्रीन कार्ड उपलब्ध गराउँदै १ प्रतिशत व्याज कम गरि थप सुविधा प्रदान गरिएको छ । हालसम्म **अनुसूची २** बमोजिमका १११ जना शेयर सदस्यहरूले ग्रीन कार्ड प्राप्त गरेका छन् ।
- ई) **सम्मान तथा पुरस्कार** : संस्थाका सदस्यहरूलाई उत्कृष्ट कार्य गरेवापत हौसला प्रदान गर्न सम्मान गर्ने गरिएकोमा यस आ.व.मा संस्थाका सदस्यहरूमध्येबाट सबै सेवाकेन्द्र अन्तर्गतमा असल सदस्य, असल बचतकर्ता, असल ऋणी उद्यमी, असल बालबचतकर्ता र केन्द्रीय स्तरमा उत्कृष्ट कर्मचारी, उत्कृष्ट सेवा केन्द्र, उत्कृष्ट सेवाकेन्द्र संयोजक, असल उद्यमी सदस्य र सहकारी क्षेत्रमा कलम चलाउने १ जना असल पत्रकार छनौट गरी पुरस्कृत गरिएको विवरण **अनुसूची ३** मा संलग्न गरिएको छ ।

१४) **वाट्य संस्थाहरूबाट अध्ययन अवलोकन भ्रमण** :

संस्थाले छोटो समयमा हालिस गरेका उपलब्धिहरूको वारेमा जानकारी लिन र सहकारी संचालन सम्बन्धी असल अभ्यास बारे सिक्नका लागि यस आ.व. मा जिल्ला भित्र र बाहिर गरि ५६ वटा विभिन्न उद्देश्यका सहकारी संस्थाहरूका साथै विभिन्न छाता संघ/संस्थाका प्रतिनिधी लगायत विभिन्न क्षेत्रबाट संस्थाको अवलोकन गरी सिक्ने, सिकाउने र अनुभव आदानप्रदान गर्ने अवसर प्राप्त भएको छ । बागलुङ कालिका, पवित्र कालिगण्डकी नदि, सर्वसिद्धिधाम पञ्चकोट,तिरुपति बालजीधाम/शालिकग्राम संग्राहलय, मुक्तिकेन्द्र, गलेश्वरधामजस्ता पवित्र धार्मिक महत्वका सम्पदा,पर्यटकीय स्थल ढोरपाटन शिकार आरक्षण रहेका यस क्षेत्रलाई सहकारीको पवित्र तीर्थस्थल,पर्यटकीय स्थल बनेको हेर्ने हाम्रो चाहनामा थप योगदान पुगेको छ भने आन्तरिक पर्यटन प्रबर्द्धन र बागलुङको व्यवसायिक क्षेत्रको विकासमा समेत सिवाईसी साकोसको महत्वपूर्ण योगदान रहेको छ ।

१५) **सामाजिक सुरक्षा र समुदाय प्रतिको चाँसो**

- क) **अर्ध्वदैहिक राहत सुविधा** : शेयर सदस्य स्वयं र उनीहरूको आफन्तको मृत्यु हुँदा १३ दिन भित्र सो घरमा पुगी समवेदना र अर्ध्वदैहिक कार्यका लागि सहयोग गर्ने कार्यलाई निरन्तरता दिइएको छ यस अवधिमा मृत्यु भएका शेयर सदस्यहरूको आत्माको चिर शान्तिको कामना गर्दै शोक सन्तप्त परिवार तथा आफन्तजनहरूमा समवेदना व्यक्त गर्नुका साथै अर्ध्वदैहिक कर्मका लागि ४१० जनालाई रु ४२,२०,०००/- मात्र आर्थिक सहयोग तथा खर्च भएको छ ।
- ख) **सुत्केरी पोषण सुविधा**: उच्च रूपमा रहेको बाल तथा मातृ मृत्युदरमा कमी ल्याउने र सानैदेखि बचत गर्ने वानीको विकास गराउने अभिप्रायले महिला शेयर सदस्य सुत्केरी भएको अवस्थामा भेट्न जाने यस संस्थाको परम्परा अनुरूप २७३ जना शेयर सदस्यहरूलाई रु.५,१७,०००/- मात्र सुत्केरी पोषण सुविधा बापत रकम उपलब्ध गराईएको छ भने स्वास्थ्य परिक्षण, बच्चालाई खोप र ४५ दिनसम्म आमाले गाह्ने कामहरू गर्न नहुने वारेमा जानकारी गराई मातृ र बाल मृत्युदरमा कमी ल्याउन पहल गरिएको छ ।
- ग) **जेष्ठ नागरिक पेन्सन सुविधा** : आफ्नो जिवनको महत्वपूर्ण उर्जावान समय घर परिवारको हेरचाह र कल्याणका निम्ती समर्पण गर्नुभएका ७० वर्ष उमेर पुरा गरेका १०१ जना जेष्ठ नागरिकहरूलाई बृद्धा अबस्थामा पनि आफ्नै घर आगनमा आफ्ना सन्ततीहरूको साथमा स-सम्मान सुखमय जिवन व्यतितका लागि संस्थाका तर्फबाट केही साथ र सहयोग मिलोस भनि शुरु गरिएको पेन्सन व्यवस्थाबाट मासिक रु.१२५० का दरले यस आ.व मा कुल रकम रु १३,३७,७५०/-पेन्सन रकम उपलब्ध गराईएको छ ।
- घ) **औषधि उपचार सुविधा**: सदस्यहरूको स्वास्थ्यमा समस्या आइ उपचार खर्च जुटाउन समस्या हुने न्यून आय भएका सदस्यहरूलाई संस्थामार्फत केही उपचार खर्च उपलब्ध गराउने गरिएको छ । यस आ.व. मा १० जना सदस्यहरूलाई विभिन्न रोगहरूको उपचारमा सहयोग गर्ने उद्देश्यले रु.७७,५००/- औषधि उपचार खर्च भुक्तानी गरिएको छ । त्यसैगरी यस संस्थाका ८० वर्ष पुगेका जेष्ठ नागरिकहरूलाई संस्थाको गत १३ औं



वार्षिक साधारण सभाको अवसर पारी ७२ जना वृद्धवृद्धालाई जनही रु.५०००/-का दरले रु ३,६०,०००/- औषधि उपचार सुविधा रकम उपलब्ध गराइएको छ।

१६) **विपत व्यवस्थापन कोष :**

प्राकृतिक विपदमा परेका सदस्यहरूलाई तत्काल केहि राहत प्रदान गर्न सकियोस भन्ने हेतुले संस्थाको सञ्चालक समितिको निर्णय बमोजिम संस्थाको खर्चबाट विपद् व्यवस्थापन कोषमा रु.१,००,०००/०० रकमान्तर गरी विपत व्यवस्थापन कोष खडा गरि शुरुवात गरिएको उक्त कोषमा सबै कर्मचारीले १ दिनको तलव बराबर, समिति उपसमितिले एक पटकको बैठक भत्ता रकम र नयाँ बन्ने शेयर सदस्यबाट रु ५०० सहयोग जम्मा गरेको समेत गरि यस असार मसान्तसम्ममा रु.२५,०४,७४१/- कोषमा रकम पुगेको छ।

१७) **दैनिक कारोबार उद्घाटन :**

सदस्य संस्थाका मालिक हुन उनिहरूलाई सम्मान र मर्यादा गर्नुपर्दछ भन्ने संस्कारलाई निरन्तरता दिईएको छ। संस्थाको केन्द्रिय कार्यालय र सेवाकेन्द्रहरूमा दैनिक रुपमा कारोबारका लागि आउने पहिलो व्यक्ति मार्फत उक्त दिनको कारोबार उद्घाटन पानसमा दिप प्रज्वलन गरि गर्ने गरिएको छ।

१८) **रेमिट्यान्स सुविधा :**

संस्थाका सदस्य तथा आफन्तहरूले देश विदेशबाट पठाएको पैसा सजिलोसंग भिक्न र पठाउन सक्नु भन्ने अभिप्रायले प्रभु रेमिट, आई.एम.ई.रेमिट, वेष्टर्न युनियन मनि ट्रान्सफर, हिमाल रेमिट्यान्स, सिटी रेमिट्यान्स, बेष्ट रेमिट, बुम रेमिट, आई.पे रेमिट, जे.एम.ई. रेमिट, सम्सरा रेमिट, पानस रेमिट, नेपाल रेमिट, इजिलिंक रेमिटसँग सम्झौता गरी रेमिट्यान्सको कार्य सञ्चालन गरिएको छ। रेमिट्यान्स सेवालालाई केन्द्रिय कार्यालय लगायत सम्पूर्ण सेवाकेन्द्र मार्फत पाउन र पठाउन सकिने व्यवस्था मिलाईएको छ। यस आ.व मा बिभिन्न सेवाकेन्द्र मार्फत १६७८४ वटा रेमिट्यान्स कारोबार सेवा प्रदान गरी रु. ५१,३२,७८,३३८ रुपैयाको कारोबार भएको छ।

१९) **ऋणको म्यादी विमा :**

संस्थाको सदस्यहरूलाई आइपर्ने जोखिमलाई बहन गर्दै सदस्य सुरक्षालाई ध्यान दिने उद्देश्यले संस्थाले सिटिजन्स लाईफ इन्सोरेन्स र महालक्ष्मी लाईफ इन्सोरेन्ससँग सम्झौता गरी ऋणको म्यादी विमा कार्य गरिरहेको छ। आ.व २०७९/२०८० मा कूल २५३२ जनाको ऋणको म्यादी विमा वापत प्रिमियम रकम रु. १८,३०,०००/- भुक्तानी भएको छ। विमा प्रिमियम भुक्तानी भएपश्चात् ३ जना सदस्यको मृत्यु भएकोले रु.९,००,०००/- क्षतिपूर्ति दावी गरी संस्थामार्फत सदस्यका परिवारलाई भुक्तानी उपलब्ध गराइएको छ।

२०) **डिजिटल प्रविधिमार्फत सेवाहरु :**

क) **मोबाइल बैंकिङ सेवा :-** आ.व. २०७९/०८० सम्म संस्थाले संचालनमा ल्याएको मोबाइल बैंकिङ प्रयोगकर्ता सदस्य ९,३२६ जना रहेका छन्। मोबाइल बैंकिङमार्फत आधुनिक प्रविधियुक्त सेवालालाई सदस्यहरूको सर्वसुलभ तरिकाले घरदैलोसम्म पुऱ्याउने संस्थाको प्रतिवद्धता अनुसार टेलीफोन विल भुक्तानी, विद्युत पानीको महसुल भुक्तानी मोबाइल बैंकिङ सेवा मार्फत गरी सदस्यहरूको खर्चमा मितव्ययी बनाउने प्रयासलाई निरन्तरता दिईएको छ। मोबाइल बैंकिङ एप्सको प्रयोग गरी सिवाईसीमा रहेको आफ्नो बचत खातामा रहेको रकमको प्रयोग गरि नमस्ते प्रिपेड तथा पोस्टपेड, एनसेल, सि.डि.एम.ए, डिसहोम तथा ईन्टरनेट रिचार्ज, जुनसुकै बैंकमा रकम पठाउन, ईसेवा, खल्ती र आईएमई मा रकम पठाउने सुविधा, डाटा प्याक खरीद, रेमिट्यान्स सेवा उपलब्ध गराईएको छ। यस सेवाको प्रयोग मार्फत आफ्नो बचत खाताको मौज्जात हेर्न, कारोबार विवरण हेर्न, ऋण खाताको बारेमा जानकारी लिन, ऋण भुक्तानी तालिका हेर्न तथा गणना गर्न सकिनेछ भने घरेलु हवाई टिकट बुकिङ लगायतका सेवाहरु उपलब्ध गराईएको छ।

ख) **ए.टि.एम सेवा :-**सिवाईसी साकोसले सदस्यहरूलाई छिटो, छरितो र आधुनिक प्रविधियुक्त सेवा दिने उद्देश्यले आफ्नै ३ वटा ए.टि.एम मेसिन सहित सेवा संचालनमा ल्याएको छ। बागलुङ जिल्लाको बागलुङ बजार, पर्वतको कुश्मा बजार र म्याग्दीको बेनी बजारमा एटिएम मेसिन राखिएको छ। संस्थाबाट हालसम्म १८५० जना शेयर सदस्यहरूले ए.टि.एम कार्ड प्राप्त गरी कारोबार गरिरहनुभएको छ। एस.सी.टी. नेटवर्कसँगको सहकार्यमा ए.टि.एम. मेसिन राखी सेवा उपलब्ध गराईएको छ। सिवाईसीको ए.टि.एम कार्ड मार्फत अन्य बैंकहरूबाट रकम भिक्न सकिने व्यवस्था गरिएको छ। ATM Instant Card सदस्यहरूलाई तुरुन्तै उपलब्ध गराइएको छ। सिवाईसी द्वारा बितरण गरिने एटिएम कार्ड को स्विकार्य नेपाल, भारत र भुटानमा रहेको छ भने नेपालका करिब १८ वटा बैंकहरूको मेसिनमा सिवाईसी एटिएम कार्डको स्विकार्यता रहेको जानकारी गराउँदछौं।

ग) **क्यु.आर (QR) कोड सेवा :-** सिवाईसी साकोसका व्यवसायी सदस्यहरूलाई नगद रहित कारोबार गर्न सहज होस भन्ने उद्देश्यले निशुल्क रुपमा पसल पसलमा सिवाईसीको फोन पेको नेटवर्कमार्फत क्यु.आर (QR) कोड वितरण गरी सेवा संचालन गरिएको छ। सदस्यहरूले सामान खरीद गर्न तथा सेवा लिन जाँदा क्यु.आर (QR) कोड मार्फत नगदरहित भुक्तानी गर्न सक्नुहुनेछ। संस्थाका सदस्यहरूले फोन पे को १ लाख ५० हजार भन्दा बढी सेवा प्रदायकबाट नेपाल भपरी क्यु.आर (QR) मार्फत भुक्तानी सेवा लिन सकिने छ। आ.व. २०७९/०८० सम्म संस्थाले संचालनमा ल्याएको क्यु.आर प्रयोगकर्ता सदस्य ३३० जना रहेका छन्।

घ) **ट्याबलेट बैंकिङ सेवा :-** बजारबाट बचत तथा ऋण संकलन गर्ने कार्यलाई व्यवस्थित, सुरक्षित र विश्वाशिलो बनाई कर्मचारीको समय बचत गर्ने उद्देश्यले केन्द्रिय कार्यालय, हटिया सेवाकेन्द्र र बुर्तिबाड सेवाकेन्द्रबाट ट्याबलेट मार्फत ट्याबलेट बैंकिङ सेवा प्रदान गरिएको छ।

ङ) **मिण्डकल बैंकिङ :-** सदस्यहरूलाई रिचार्ज गर्नको लागि ऋणभट्टरहित सेवा दिने उद्देश्यले संस्थामा मिण्डकल बैंकिङ सेवा सुचारु गरिएको छ। विशेष गरी जेष्ठ नागरिकलाई लक्षित गरी संचालन गरिएको सेवालालाई सदस्यहरूले २४ सै घण्टा उपयोग गर्न सक्नुहुनेछ। संस्थामा आफ्नो नम्बर रजिष्टर गरी संस्थाले उपलब्ध गराएको मोबाइल नं. ९८६०५८०६०९ मा मिण्डकल गरी प्रति एकपटकमा रु.१०० रिचार्ज गर्न सकिन्छ।



- च) इ-टेलर :- प्रविधिको प्रयोग मार्फत पेपरलेस सेवालार्इ प्रबर्द्धन गर्ने र सदस्यज्यूहरूले सानो सानो रकम बिना भन्भट भुक्तानी लिन सक्नु भन्ने अभिप्राय अनुरुप संस्थाले क्यूआर प्रविधिमार्फत इटेलर सेवा सञ्चालनमा ल्याइएको छ । सदस्यले आफ्नो खाताबाट विना भुक्तानी पुर्जा (चेक) दैनिक १ लाख र मासिक १० लाख सम्म मोबाइल बैङ्किङ मार्फत संस्थामा रहेको क्यूआर कोड स्वयान गरी काउन्टरबाट नगद भुक्तानी लिने व्यवस्था गरिएको छ ।
- छ) कनेक्ट आइपिएस :- सदस्यहरूलाई बैंक तथा वित्तिय संस्थाहरूमा रहेको आफ्नो खाताको रकम सिवाईसी साकोसमा रहेको आफ्नो खातामा रकमान्तर गर्न सहज गराउने हेतुले यस वर्षदेखि नयाँ सेवाको रुपमा वेभबेस कनेक्ट आइपिएस (Connect IPS) सेवा थप गरिएको छ । जुनसुकै बैंक वित्तिय संस्थाको खातामा रहेको आफ्नो रकमलाई सम्बन्धीत वित्तिय संस्थाको Website Log in गरि यस संस्थाको खातामा रकमान्तर गर्न गराउन सकिने छ ।
- २१) युवा लक्षित कार्यक्रम :
युवाहरूलाई सहकारी अभियान प्रति आकर्षित गर्न र युवाहरूलाई प्रोत्साहन गर्न यस वर्षपनि विभिन्न क्लब तथा कार्यक्रमहरूमा आर्थिक सहयोग उपलब्ध गराउने कार्यलाई निरन्तरता दिईएको छ ।
- २२) सहकारी संघ संस्था स्थापना र प्रवर्द्धनमा सहयोग :
संस्थाले सहकारी अभियानको उचाई बृद्धि र सहकारी संस्थाहरूको क्षमता बृद्धि गर्नका लागि नेपाल बचत तथा ऋण केन्द्रिय सहकारी संघ लि.(नेफ्स्कून), जिल्ला सहकारी संघ लि., बागलुङ जिल्ला बचत तथा ऋण सहकारी संघ लि., कोअपरेटिभ मेनेजर्स क्लवका अभियानहरूमा आर्थिक, नैतिक, प्राविधिक एवं भौतिक सहयोग पुऱ्याएको छ ।
- २३) संस्थाको छवि र साख बृद्धि
संस्थाले सामाजिक सुरक्षाका नविनतम कामहरूको माध्यमबाट समाजमा छुट्टै पहिचान र छवि बनाएको छ । अहिले धेरैको बुभाईमा सहकारी भनेको सिवाईसी हो भन्ने बुभाई रहेको छ । सदस्यहरूलाई वित्तिय र गैर वित्तिय सेवाका माध्यमबाट उनिहरूको आर्थिक, सामाजिक र सांस्कृतिक विकासमा टेवा पुऱ्याउने हेतु आफ्ना सेवा तथा कार्यक्रमहरूलाई जिल्ला व्यापी बनाउदै राष्ट्रिय स्तरमा आफ्नो अलग्गै अस्तित्व र साख स्थापित गर्न सफल भएको छ । स्थापनाको छोटो अवधिमा निम्नानुसारका सम्मान तथा पुरस्कारबाट संस्था सु-सज्जित भएकोमा हामिले गर्भानुभुती गरेका छौं ।

| क्र.सं. | पुरस्कृत गर्ने निकाय | पुरस्कृत विधा | अवसर |
|---------|--|---|---|
| १ | डिभिजन सहकारी कार्यालय, बागलुङ | धवालगिरीको अञ्चलको उत्कृष्ट संस्था पुरस्कार | ५७ औं राष्ट्रिय सहकारी दिवस-२०७० |
| २ | डिभिजन सहकारी कार्यालय, बागलुङ | प्रभातफेरी कार्यक्रममा प्रथम स्थान पुरस्कार | ५७ औं राष्ट्रिय सहकारी दिवस-२०७० |
| ३ | आन्तरिक राजष्व कार्यालय, पोखरा | पश्चिमाञ्चल क्षेत्रबाट उत्कृष्ट करदाता पुरस्कार | चौथौ राष्ट्रिय कर दिवस-२०७२ |
| ४ | डिभिजन सहकारी कार्यालय, बागलुङ | प्रभातफेरी कार्यक्रममा प्रथम स्थान पुरस्कार | ५९ औं राष्ट्रिय सहकारी दिवस- |
| ५ | नेपाल बचत तथा ऋण केन्द्रिय सहकारी संघ लि. | प्रदेश नं. ४(गण्डकी) को उत्कृष्ट संस्था पुरस्कार | नेफ्स्कून २४ औं स्थापना दिवस |
| ६ | आन्तरिक राजष्व कार्यालय, पोखरा | पश्चिमाञ्चल क्षेत्रबाट उत्कृष्ट करदाता पुरस्कार | छैठौं राष्ट्रिय कर दिवस-२०७४ |
| ७ | जिल्ला सहकारी संघ लि., बागलुङ | बागलुङ जिल्लाको उत्कृष्ट संचालक पुरस्कार | ६० औं राष्ट्रिय सहकारी दिवस- २०७४ |
| ८ | राष्ट्रिय सहकारी बैंक लि. | बागलुङ जिल्लाको उत्कृष्ट कारोबारी संस्था पुरस्कार | रा.स.बैंकको १४ औं वार्षिक सा.स. |
| ९ | राष्ट्रिय सहकारी महासंघ लि. | उत्कृष्ट सहकारी व्यवसाय पुरस्कार-२०७४ | ९६ औं अन्तराष्ट्र सहकारी दिवस तथा रजत जयन्ती |
| १० | आन्तरिक राजष्व कार्यालय, बागलुङ | उत्कृष्ट करदाता पुरस्कार | सातौं राष्ट्रिय कर दिवस-२०७५ |
| ११ | जिल्ला सहकारी संघ बागलुङ | उत्कृष्ट बचत तथा ऋण पुरस्कार-२०७५ | ६२ औं राष्ट्रिय सहकारी दिवस -२०७५ |
| १२ | नेफ्स्कून, क्षेत्रीय कार्यालय, पोखरा | उत्कृष्ट संस्था पुरस्कार-२०७५ | नेफ्स्कून ३२ औं स्थापना दिवस २०७६ |
| १३ | राष्ट्रिय सहकारी बैंक लि. | उत्कृष्ट बचत तथा ऋण पुरस्कार-२०७६ | राष्ट्रिय सहकारी बैंक लिको १६ औं वार्षिक साधारण सभा |
| १४ | नेपाल बचत तथा ऋण सहकारी केन्द्रिय सहकारी संघ लि. (नेफ्स्कून) | एकिकरणमा सर्वोत्कृष्ट संस्था-२०७७ | नेफ्स्कून ३३ औं स्थापना दिवस २०७७ |
| १५ | बागलुङ जिल्ला बचत तथा ऋण सहकारी संघ | उत्कृष्ट बचत कारोबार | ११ औं वार्षिक साधारण सभा |

- २४) गाउँ टोल समन्वय उपसमिति तथा वडा समन्वय उपसमिति
संस्थाका स्थानीय संरचनाहरू निर्माण गर्दै संस्थाका नीति तथा कार्यक्रमहरूलाई सदस्यहरूमाभ प्रभावकारी रुपमा पुऱ्याउनको लागि संस्थाको कार्यक्षेत्रभरि गाउँ टोल समन्वय उपसमिति तथा वडा समन्वय उपसमितिको संरचनाहरू निर्माण थालिएको छ । हालसम्म ३१० वटा गाउँ टोल समन्वय उपसमिति र वडा समन्वय उपसमिति गठन गरी संस्थाका कार्यहरूलाई टोल टोलमा विकेन्द्रित गरी प्रभावकारी सेवा प्रवाह गरिएको छ । गाउँटोल समन्वय उपसमिति र संयोजकहरूको विवरण अनुसुचि ४ मा संलग्न रहेको छ ।



अध्यक्ष महोदय ,आदरणीय शेयर सदस्यज्यहरु तथा उपस्थित महानुभावहरु,

अब म यस संस्थाद्वारा आ.ब.०८०/०८१ मा संचालन गर्नका लागि प्रस्ताव गरिएका नीति तथा कार्यक्रमहरुलाई क्रमिक रुपमा प्रस्तुत गर्ने अनुमति चाहन्छु :

सहकारीको क्षेत्रमा देखिएको असहज परिवेशका बाबजुद संस्थाको हाल कायम रहेको वृद्धि, विकास र गरीमालाई अर्थपूर्ण बनाउँदै सदस्य सेवामा गुणस्तरीयता र कारोबारमा सुरक्षाको वर्ष बनाईनेछ । यस अटोटलाई केन्द्रविन्दुमा राखेर वित्तीय व्यवस्थापन, सदस्य सेवा, संस्थाको आन्तरिक व्यवसायीकरण र सिकाई एवं वृद्धि व्यवस्थापनलाई विशेष महत्व दिई अगाडी बढाउने गरी नीति तथा कार्यक्रम तर्जुमा गरीएको छ । सहकारी ऐन २०७४, सहकारी नियमावली २०७५, गण्डकी प्रदेश ऐन २०७५, गण्डकी प्रदेश सहकारी नियमावली २०७६, सहकारी संघसंस्थामा सुशासन प्रवर्द्धनका लागि जारी एकिकृत निर्देशन २०७९, सम्पत्ति शुद्धिकरण निवारण ऐन २०६४ र सो सम्बन्धी सहकारी विभागले सहकारीहरुलाई जारी गरेको निर्देशिका २०७५, संस्था संचालन गर्न बनेको विनियम २०६६, संस्थागत नीति तथा कार्यविधिहरु बमोजिम प्रचलित नेपाल कानुनले दिएको क्षेत्रमा रही आगामी आ.ब. २०८०/०८१ मा संस्थाले अवलम्बन गर्ने नीति तथा कार्यक्रमहरुलाई प्रस्तुत गरीएको छ ।

क) वित्तीय व्यवस्थापन :

१. संस्थाको कुल सम्पत्ति २ अर्ब ४ करोडमा ५१ प्रतिशतले वृद्धि गरी ३ अर्ब ८ करोड पुऱ्याइने छ भने संस्थागत पुँजी वृद्धि गरी ५ प्रतिशत पुऱ्याइने छ ।
२. संस्थामा आबद्ध शेयर सदस्यहरुको सक्रियता बृद्धि र संस्थासँगको सम्बन्धलाई सुदृढ गर्न मासिक नियमित बचत गर्नुपर्ने विषयलाई वित्तीय शिक्षा मार्फत प्रभावकारी रुपमा अगाडि बढाइनेछ भने कुल बचतमा मासिक बचतको अंश हालको १६.६७ प्रतिशतमा बृद्धि गरी २१.४० प्रतिशत पुऱ्याउने नीति लिइनेछ ।
३. संस्थाको शेयर रकम बृद्धि र शेयर सदस्य संख्या बृद्धिको तुलनामा शेयर सदस्यहरुको समग्र वित्तीय कारोबार रकम र सक्रियता सन्तोषजनक नदेखिएको अबस्थालाई मध्येनजर गरी वित्तीय सुचक अनुसार व्यवस्थापन गर्न शेयर खरिद एवं शेयर रकम थप गर्ने सम्बन्धमा २५ हजार भन्दा कम शेयर रकम रहेका सदस्यहरुलाई र नयाँ सदस्यता लिनेहरुलाई शेयर रकम २५ हजारसम्म पुऱ्याउन तथा खरिदका लागि खुल्ला प्रोत्साहन गरिने छ ।
४. तरलता तथा पुँजीको अभाव हुन नदिन बाह्य ऋणको लागि सहकारी सञ्जाल तथा वित्तीय सेवा प्रदायक बैंक तथा संस्थाहरूसँग निरन्तर समन्वय र सहकार्य गरी संस्थाको लागि आवश्यक पुँजीको व्यवस्था मिलाइने छ ।
५. युवा स्वरोजगार कोष, राष्ट्रिय युवा परिषद, साना किसान विकास बैंक लगायतका सरकारी तथा गैर-सरकारी निकायहरुबाट सहुलियत दरमा ऋण माग गरी सदस्यहरुलाई उद्यम व्यवसायको लागि ऋण प्रवाह गरिने छ ।
६. संस्थाको प्रभावकारी वित्तीय व्यवस्थापन तथा आय वृद्धि गर्न आधार दर, फरकता दर, प्रतिस्पर्धी बजार दरको विश्लेषण गरी सोही अनुसार ब्याजदर निर्धारण गरिने छ ।
७. सहकारी विभागद्वारा सहकारी संघसंस्थामा सुशासन प्रवर्द्धनको लागि जारी एकिकृत निर्देशन २०७९ को मर्म बमोजिम नियमित बचतमा कारोबारको नियमितता, बचत रकम, शेयर रकम, विगतमा गरेको ऋण कारोबारको अबस्था आदीका आधारमा निम्न रुपमा ऋण लगानी र असुलीलाई व्यवस्थापन गरिनेछ ।
 - अ) ऋण लगानी गर्दा धनजमानी वा सामुहिक जमानी वा अचल सम्पतिको धितो जमानतलाई अनिवार्य गरी प्रयाप्त सुरक्षणका आधारमा मात्र लगानी गरिनेछ ।
 - आ) संस्थाबाट सदस्यहरुको लागि विभिन्न प्रयोजनार्थ गरीएको ऋण लगानीको सावा व्याज वा किस्ता भुक्तानीका लागि शुन्य मौज्दातमा ऋण किस्ता भुक्तानी बचत खाताको शुरुवात गरी ऋणको किस्ता भुक्तानीलाई व्यवस्थित गरिने नीतिलाई निरन्तरता दिइने छ ।
 - इ) भाखा नाघेको ऋणलाई ५ प्रतिशत भन्दा कम कायम गर्नको लागि ५ सी विश्लेषण, उत्पादनशील क्षेत्रमा लगानीलाई प्राथमिकता, किस्ताबन्दीमा ऋण लगानी तथा असुली, ऋणीहरुलाई परामर्श तथा तालिम, ऋण तथा ऋणको विमा लगायतका कार्यक्रमहरु प्रभावकारी रुपमा नियमित संचालन गरिने छ ।
 ८. संस्थाबाट कर्जा लिई नियमित रुपमा भुक्तानी सम्भौता बमोजिम ऋणको साँवा, व्याज एवं हर्जना भुक्तानी नगर्ने वा अटेरी गर्ने ऋणी सदस्यहरु एवं धन जमानी बस्नेहरुको हकमा सहकारी ऐन तथा नियमावली र प्रचलित कानुन अनुसार निम्न प्रक्रिया अपनाई असुल उपर गरिनेछ ।
 - अ) ऋणसँग सम्बन्धित सबै पक्षको तिनपुस्ते विवरण र फोटो सहितको ३५ दिने सार्वजनिक सुचना (ऋण तिर्ने र धितो लिलामी सम्बन्धी) प्रकाशन गरि नियमानुसार असुली प्रक्रिया अगाडि बढाइनेछ ।
 - आ) ऋणी सदस्य र जमानीको कर्जासुचना केन्द्रको कालोसूचीमा नाम समावेश गर्न राष्ट्रिय सञ्जालमा आवद्धता जनाउने प्रक्रिया अपनाइने छ ।
 - इ) ऋण लिई सम्भौता बमोजिम साँवा, व्याज र हर्जना भुक्तानी नगर्ने ऋणी सदस्य एवं व्यक्तिगत धनजमानीको शेयर र बचत रकम मार्फत असुल उपर गर्ने नीति लिइने छ ।
 - ई) अचल सम्पत्ति धितो नराखी धनजमानी वा सामुहिक जमानीका आधारमा ऋण लिई सम्भौता बमोजिम साँवा, व्याज र हर्जना भुक्तानी नगर्नेको हकमा कर्जा बर्गिकरण गरी प्रचलित कानुन बमोजिम अदालती प्रक्रिया अबलम्बन गरिने छ ।



९. विशेष गरी ग्रामीण क्षेत्रहरूमा रहेका सेवाकेन्द्रहरू मार्फत लघुउद्यम कार्यक्रम संचालन गरी उद्यम व्यवसाय गर्ने सदस्यहरूलाई सामुहिक जमानिमा ऋण लगानी तथा सीपमूलक तालिम र सहकारी शिक्षा उपलब्ध गराइने छ ।
१०. स्थानीय तहहरूसँगको साभेदारिमा ततः तत स्थानीय तहहरूको उद्देश्यसँग मेल हुनेगरी फरक क्षमता र सीप भएका, विविध कारण विदेशबाट फर्किएका, रोजगारी गुमाएका, महिला उद्यमी लगायतका सदस्यहरूलाई आत्मनिर्भर बन्नका लागि उनीहरूको सीप, क्षमता र इच्छा अनुसार उत्पादन एवं आर्जनमूलक कृषि, व्यापार, व्यवसाय तथा लघु उद्योग सञ्चालन गर्न तालिम, शिक्षा तथा सहूलियत र सुलभ व्याजदरमा लगानी गर्ने तथा ती सदस्यको व्यवसायिक पुनर्स्थापनाका लागि सहकार्य गर्ने नीति लिइनेछ ।
११. विभिन्न स्थानीय तह, सरकारी तथा गैर सरकारी कार्यालय, संघ, संस्था एवम् सरोकारवाला निकायहरूसँग समन्वय एवं सहकार्य गरी पेशागत उद्यमशीलताका विकास तालिम, क्षमता विकास तालिम, कृषि तालिम, वृक्षारोपण, कौशी खेती लगायतका कार्यक्रमहरू सञ्चालन गरी सदस्य र संस्थाको व्यवसायिक प्रबर्द्धनमा जोड दिइने छ ।
१२. लगानीका क्षेत्र पहिचानको अध्ययन सर्वेक्षण गरी सामुहिक तथा संस्थागत व्यवसाय संचालनमा आवद्ध सदस्यहरूलाई व्यवसायिक परियोजनाको आधारमा संस्थाले वित्तीय सहयात्रीको रूपमा लगानी गर्ने नीति अवलम्बन गरिने छ, भने आ.व.०८०/०८१ अनुसूची ५ मा संलग्न सूची बमोजिम ऋण लगानीलाई प्राथमिकीकरण एवं वर्गिकरण गरी ऋण व्यवस्थापन गरिने छ ।

ख) सदस्य सेवा :

१. २०७९/०८० को अन्तमा कायम रहेको २५ हजार ७३ जना सदस्य संख्यामा ४ हजार ९ सय २७ जना नयाँ सदस्य थप गरी आ.व. २०८०/०८१ मा ३० हजार जना सदस्य संख्या पुऱ्याइने छ भने बालबचतकर्ता ४४६३ मा वृद्धि गरी १०००० जना पुऱ्याइने छ ।
२. बागलुङ, पर्वत र म्याग्दी जिल्लामा २५ वटा सेवाकेन्द्रहरूबाट सेवा प्रवाह हुँदै आएकोमा संस्थाको पुर्नसंरचना र व्यवस्थापनमा स्तरोन्नति गर्दै हालको कार्यक्षेत्र रहेको मुस्ताङ जिल्ला र प्रदेश राजधानी कास्कीमा सेवाकेन्द्र थप गर्ने लक्ष्य राखिएको छ भने सदस्य सेवालाई थप विकेन्द्रीत गर्न संकलन केन्द्रको अबधारणा अगाडि बढाइने छ ।
३. केन्द्रीय सम्पर्क समन्वय तथा अनुगमनलाई प्रभावकारी बनाई सदस्य सेवालाई छिटोछरितो चुस्तदुरुस्त बनाउन समितिको सक्रियतामा बागलुङ, गल्कोट, बुर्तिबाङ, कुश्मिशेरा, कुश्मा र बेनीलाई छनोट गरी क्षेत्रीय कलष्टर कार्यालयको रूपमा विकास गरिने छ ।
४. सबै सेवा केन्द्रहरू मार्फत चुस्तदुरुस्त काउण्टर सेवा, बचत तथा ऋण सेवा, विप्रेषण (रेमिट्यान्स) सेवा, घरदैलो सेवा र लघुउद्यम समूहका माध्यमबाट सदस्यहरूलाई छिटो, छरितो र प्रभावकारी रूपमा वित्तीय सेवालाई निरन्तरता दिइने छ ।
५. “घर घरमा पुग्ने लक्ष्य, खुसी र समृद्ध सदस्य” भन्ने अभियानका साथ बर्तमान डिजिटल युगमा निम्नानुसारका आधुनिक बैँकिङ सेवामा यस आ.व. करिब ५० प्रतिशत सदस्यहरूको पहुँच बृद्धि गरी सदस्य र कर्मचारीको भन्भक्त कम गर्दै समयको बचत र संस्थाको खर्च कम हुने गरी Paperless वित्तीय कारोबारलाई प्रोत्साहन गरिने छ :
 - ✓ मोबाइल बैँकिङ सेवा
 - ✓ SMS बैँकिङ सेवा
 - ✓ QR कोड सेवा
 - ✓ ATM सेवा
 - ✓ सबै सेवाकेन्द्र मार्फत रकम जम्मा तथा भुक्तानीका लागि ABBS सेवा
 - ✓ मिस्टकल मोबाइल रिचार्ज सेवा
 - ✓ ई-टेलर सेवा
 - ✓ ट्याबलेट बैँकिङ (बजारबाट बचत संकलनका लागि) सेवा
 - ✓ वेभबेस Connect IPS सेवा
६. संस्थाका सूचना तथा जानकारीहरूलाई छिटो छरितो सदस्यहरूमा सम्प्रेषण र संस्थाका बचत, ऋण, डिजिटल सेवाहरूको बजारिकरणका लागि निम्नानुसारका माध्यमबाट प्रकाशन एवं प्रसारण गर्ने कार्यलाई थप प्रभावकारी गराइने छ :
 - ✓ संस्थाको वेभसाइट www.cycsaccos.coop.np
 - ✓ सामाजिक सञ्जाल फेसबुक, युट्युव
 - ✓ वित्तीय सूचना नोटिस बोर्ड, डिजिटल बोर्ड
 - ✓ रेडियो, टेलिभिजन र पत्रपत्रिका
 - ✓ सहीबाटो बार्षिक बुलेटिन, सिवाईसी दर्पण, हातेपुस्तिका
 - ✓ सिवाईसी सन्देश डिजिटल पत्रिका
 - ✓ ब्रोसर, फ्लायर्स, पोष्टर, क्याटलग
 - ✓ बचत र ऋण सेवाहरूको मेनु
 - ✓ सदस्य बडापत्र आदि



७. संस्थाका बचत तथा ऋण सेवाहरूमा सक्रिय एवं असल रूपमा नियमित गरेको कारोबारबाट प्राप्त र भुक्तानी गरेको व्याज रकमका आधारमा सहकारी ऐन तथा नियमावली बमोजिम संरक्षित पूँजी फिर्ता कोषमा छुट्याएको २५ प्रतिशत रकम सदस्यहरूको कारोबार बचत खातामा जम्मा गर्ने नीतिलाई निरन्तरता दिइने छ।
८. संस्थाबाट सञ्चालित सदस्य लाभ, सुरक्षा र संस्कारजन्य निम्न कार्यक्रमलाई प्रभावकारी रूपमा निरन्तरता दिइने छ।
- ✓ शेयर सदस्य एवं एकाघर परिवारको निधनमा श्रद्धाञ्जली कार्यक्रमसँगै अर्धवैहिक राहत
 - ✓ ७० बर्ष पुगेका जेष्ठ नागरिक र ६८ बर्ष पुगेका एकल महिलाहरूका लागि मासिक पेन्सन
 - ✓ सुत्केरी भेटघाट तथा पोषण सुविधा
 - ✓ ८० बर्ष नाघेका जेष्ठ नागरिकका लागि औषधी उपचार सुविधा,
 - ✓ जटिल रोग र दुर्घटना राहत सुविधा
 - ✓ आवास सुरक्षा सुविधा
 - ✓ शैक्षिक सुविधा र छात्रवृत्ति
 - ✓ जेष्ठ नागरिक तिर्थाटन र सदस्य अध्ययन अबलोकन भ्रमण
 - ✓ मातापितासँग सिवाईसी कार्यक्रम
 - ✓ चौरासी पूजा एवं सम्मान कार्यक्रम
 - ✓ ब्रतबन्धमा भेटघाट तथा बधाई कार्यक्रम
 - ✓ नयाँ बुहारी स्वागत तथा बधाई कार्यक्रम
९. छुट कार्ड (सदस्य परिचय पत्र) का माध्यमबाट सिवाईसी साकोसमा आवद्ध शेयर सदस्यहरूले दैनिक उपभोग्य सामान, औषधी उपचार, होटल लगायतका बस्तु तथा सेवाहरू उपभोग गरे बापतको भुक्तानीमा छुट प्राप्त गरी सदस्यको खर्च बचत होस भन्ने अभिप्रायले विभिन्न व्यवसायी र सिवाईसी साकोस बीच गुणस्तरीय उत्पादन तथा सेवामा छुट प्रदान गर्ने विषयमा सम्झौता गरीएको छ। बस्तु तथा सेवा उपभोगमा छुट उपलब्ध गराउने व्यवस्थालाई थप विस्तार गरी प्रभावकारी रूपमा सबै सेवा केन्द्रहरूमा पुऱ्याइने छ।
१०. विमा कम्पनीहरूसँग सहकार्य गर्दै सदस्यको स्व-योगदानमा आधारित भै विभिन्न दुर्घटना विमा, जीवन विमा, कृषि विमा, ऋण विमा, स्वास्थ्य विमा लगायतका कार्यक्रम सञ्चालन तथा सहकार्य गरी संस्था र सदस्यहरूमा पर्न सक्ने आर्थिक जोखिम व्यवस्थापनलाई निरन्तर प्रोत्साहन गरिने छ।
११. सदस्यहरूको सल्लाह, सुझाव तथा गुनासो सुनुवाईको लागि सूचना पाटी, सुझाव पुस्तिका, सामाजिक सञ्जालमार्फत प्राप्त सुझावहरूलाई सम्बोधन गर्ने कार्यालाई थप प्रभावकारी बनाइने छ।
१२. वार्षिक रूपमा १० प्रतिशत सदस्यहरूको डिजिटल विधिबाट सन्तुष्टि सर्वेक्षण गरिने छ साथै सदस्यको विवरण KYM फारम मार्फत अद्यावधिक गर्ने कार्यलाई निरन्तरता दिइने छ।
१३. उद्यमी महिला, व्यवसायीक कृषक, युवा, ज्येष्ठ नागरिक, बालवालिका जस्ता लक्षितवर्गहरूलाई समेटेर १० हजार जना सदस्य र गैर सदस्यका माझ नियमित रूपमा वित्तीय साक्षरता तथा सहकारी शिक्षा अभियान संचालन गरी सदस्यता विस्तार गर्दै वित्तीय कारोवारमा गुणस्तरीयता अभिवृद्धि गराउने रणनीति लिइने छ।
१४. स्थानीय तहहरूसँगको साभेदारीमा र संस्थाको आन्तरिक स्रोतको प्रयोग गरी महिला तथा युवा सहभागिता, नेतृत्व विकास र उनीहरूको आय वृद्धि हुने खालका कार्यक्रमहरू संचालन गरिनेछ।
१५. संस्थामा आबद्ध सदस्यहरू लगायत सरोकारवालाहरूलाई समय सापेक्षित बिषयबस्तु समावेश गरी जागौं, जगाऔं र जोगाऔं कार्यक्रम सेवाकेन्द्र स्तरमा संचालन गरी सकारात्मक सोचको वातावरण सिर्जना गरिनेछ।
१६. युवाहरूलाई सहकारीप्रतिको आकर्षण बृद्धिका लागि घ श्भचय ऋगिद गठन, युवामैत्री उद्यमहरू सिर्जनाका लागि विशेष नीति अवलम्बन गरिने छ।
१७. स्थानीय निकायहरूसँगको साभेदारीमा १० वटा वातावरणमैत्री नमुना गाउँ कार्यक्रम संचालन तथा प्रबर्द्धनमा जोड दिइने छ। वातावरणमैत्री नमुना गाउँ कार्यक्रमसँगै एकिकृत गरी लघुउद्यम कार्यक्रम मार्फत १००० महिला सदस्यहरूमा उद्यमशीलता विकासका लागि पहल गरिने छ भने पालिका स्तरमा वातावरणमैत्री नमुना गाउँको कार्यविधि निर्माणका लागि सहजिकरण गरिने छ।
१८. महिला सम्मेलन तथा तिज विशेष कार्यक्रम, युवा दिवस तथा डिजिटल सेवा अन्तर्क्रिया, ज्येष्ठ नागरीक दिवस तथा उत्प्रेरणामुलक कार्यक्रम, बालमैत्री सम्मेलन, विद्यालयमा बाल क्लव गठन, विद्यार्थीहरूलाई वित्तीय शिक्षा, हाजिरी जवाफ, वक्तृत्वकला, नृत्य प्रतियोगिता आदिका माध्यमबाट सहकारीको व्यवसाय, सदस्यता विस्तार र बचत गर्ने बानीको विकास गर्न प्रोत्साहन गरिने छ।
१९. संस्थाको स्थापना दिवस, समृद्धि दिवस लगायतका माध्यमबाट संस्थाका बचत तथा ऋण उत्पादन, विप्रेषण सेवा तथा डिजिटल बैंकिङ सेवाहरूको प्रबर्द्धनात्मक कार्यक्रमहरू गर्ने नीति लिइने छ।
- ग) **संस्थाको आन्तरिक व्यवसायिकीकरण :**
१. ४ बर्षे रणनीतिक व्यवसायिक योजना, वार्षिक नीति, कार्यक्रम तथा योजना, उत्पादन तथा सेवाको निर्माण र तिनको परिमार्जन कार्यशाला एवं समीक्षा गोष्ठिहरू, अभिमुखीकरण कार्यक्रमहरूलाई लक्ष्य तथा उद्देश्य हासिल गर्ने तवरले सहभागितामूलक रूपमा निर्माण गरिनेछ भने सेवाकेन्द्र स्तरमा सदस्यहरूसँग नीतिगत छलफल गरी सुझाव संकलन गर्ने व्यवस्था लागु गरिनेछ।



२. विद्यमान ऐन, कानून, नियम अनुसार संस्थालाई नीति, विधि र प्रविधिको प्रधानता भित्र संचालन गर्नका लागि हाल रहेका नीति, कार्यविधि र निर्देशिकाहरूलाई समयानुकूल संशोधनका लागि नीति सम्मेलनको आयोजना गरी नीतिहरू संशोधन र निर्माण गरी कार्यान्वयनमा ल्याइने छ ।
 ३. आन्तरिक नियन्त्रण प्रणाली र सेवाकेन्द्रहरूको अनुगमनलाई प्रभावकारी र समयसापेक्ष बनाउन संस्थाको शिक्षा उपसमिति र अनुगमन विभागको सक्रियता बढाउदै आवश्यक ज्ञान, सिप र स्रोत प्रदान गरी अनुगमनलाई परिणाममुखी बनाइने छ भने लेखा सुपरिवेक्षण समिति मार्फत आन्तरिक लेखा परिक्षणको व्यवस्था मिलाइने छ ।
 ४. संस्थागत सुशासन एवं पारदर्शिताको लागि पत्रकार भेटघाट कार्यक्रम गरी संस्थाका गतिविधिहरू, नीति तथा कार्यक्रमलाई सार्वजनिकीकरण गरीने छ ।
 ५. सेवाकेन्द्र स्तरीय ऋण लगानी तथा असुली कार्यदल, गाउँटोल समन्वय उपसमितिलाई ऋण लगानी एवं असुली सम्बन्धमा थप सक्रिय र जिम्मेवार बनाइने र हरेक सेवाकेन्द्रमा कम्तिमा एक जना कर्मचारीलाई ऋण असुलीका लागि जिम्मेवारी तोकिने छ ।
 ६. वित्तीय विश्लेषण औजारको रूपमा रहेको प्लर्स अनुगमन प्रणाली (PEARLS Monitoring System) को नियमित विश्लेषण गरी सूचकहरूलाई पूरा गर्न प्रभावकारी रणनीतिहरू अवलम्बन गरीने छ ।
 ७. संस्थाको लेखामानलाई NFRS (Nepal Financial Reporting Standard) को आधारमा संस्थाको लेखापालन तथा तथ्यांक व्यवस्थापन गर्नको लागि आवश्यक स्रोत साधन र तालिमको व्यवस्था गरीने छ ।
 ८. सहकारी विभागद्वारा लागू गरिएको सहकारी तथा गरीबी निवारण सम्बन्धी व्यवस्थापन सूचना प्रणाली-कोपोमिस (Co-operative and Poverty-related Management Information System - COPOMIS) मा संस्थाका विवरणहरू नियमित अद्यावधिक गर्दै सम्पत्ति शुद्धीकरण निवारणको लागि नेपाल सरकार र राष्ट्रबैंकद्वारा जारी नयाँ व्यवस्था अनुसार Go-AML (Anti Money Laundering) रिपोर्टिङ प्रणाली आबद्धता गराइनेछ ।
 ९. सदस्यहरूको सूचना प्रणाली (MIS) लाई सफ्टवेयर सिष्टममा व्यवस्थित गरी जात, धर्म, पेशा, वर्ग, क्षेत्र, लिंग उमेरको आधारमा तथ्यांक तयार गरीने छ ।
 १०. संस्थामा आवश्यक उपकरणहरूको खरिद, व्यवस्थापन र सुरक्षण गर्दै संस्थाका सदस्य र कर्मचारीहरूलाई उपकरण तथा प्रविधि सम्बन्धी आवश्यक क्षमता अभिवृद्धि गरीने छ ।
 ११. कार्यालय कक्षको ढाँचा, फाइलिङ, सरसफाई व्यवस्थापन, स्थिर सम्पत्ति सुरक्षा आदिको लागि ५ एस प्लस (Sort, Set in order, Shine, Standradize, Sustain + Safety) प्रक्रिया अनुरूप जाँच गरी आवश्यक सुधार गरीने छ ।
 १२. उद्यमी कृषक र व्यवसायी सदस्यहरूको पहिचानका लागि बोर्ड, ट्यागको व्यवस्था मिलाइने छ भने संस्थाको इमेज विल्डिङको लागि स्थानिय तह प्रवेश गर्ने मुख्य नाकाहरूमा जानकारी सहितको होडिङ बोर्ड व्यवस्थापन गरीने छ ।
 १३. तथ्यांक सुरक्षा र भण्डारणको लागि सर्भर, क्लाउड, विभिन्न ड्राइभ तथा प्रविधिको प्रयोगलाई प्रभावकारी बनाइने छ ।
 १४. जोखिम व्यवस्थापनको लागि नियमित रूपमा जोखिम विश्लेषण गरी आवश्यक योजना तथा रणनीतिहरू अवलम्बन गरीने छ । सबै कार्यालयहरूका भौतिक सामग्रीहरूको विमा जस्ता कार्यहरूलाई अघि बढाउदै अग्नि प्रतिरोधी दराज, अग्नि नियन्त्रक, नगद गन्ने मेसिन, डट प्रिन्टर, नक्कली नोट पत्ता लगाउने उपकरणहरूको थप व्यवस्था गरिने छ ।
 १५. सदस्यको सेवामा प्रभावकारिता बृद्धि गर्न, कर्मचारीको उत्पादकत्व बृद्धि गर्न, उत्पादनशिल समयको बचत र पेपरलेस सेवा विस्तारका लागि एक कर्मचारी एक कम्प्युटर/ल्यापटपको व्यवस्था गरीने छ भने एक बजार संकलक एक ट्याबलेट बैंकिङ डिभाइसको व्यवस्था मिलाइने छ ।
 १६. मानव संसाधन व्यवस्थापनको प्रशासनिक कार्य व्यवस्थित र प्रभावकारी बनाई उनिहरूको उत्पादकत्व बृद्धिका लागि छुट्टै मानव संसाधन सूचना प्रणाली सफ्टवेयर लागु गरिनेछ । भने हालको कोर बैंकिङ सफ्टवेयर प्रणालीमा लघुउद्यम समुह तथा सामुहिक जमानी ऋणको व्यवस्थापन र संस्थाको स्थिर सम्पत्ति व्यवस्थापनका लागि आवश्यक प्रणाली थप गरी व्यवस्थापन गरिनेछ ।
 १७. संस्थाको ACCESS Brand का ८६ वटा सूचकहरूलाई सफल बनाउदै नेफ्स्कूनको प्राविधिक सहयोगमा एसियाली ऋण महासंघद्वारा सञ्चालित ACCESS Branding कार्यक्रममार्फत प्रमाणीकरण गर्दै एसियास्तरको दृढबलम प्राप्त गरी उत्कृष्ट, प्रतिस्पर्धी, दिगो एवम् सुरक्षित संस्था बनाउने अभियानमा ACCESS Branding कार्यक्रमको A1 Competitive Choice for Excellence in Service and Soundness लाई सफल बनाइने छ ।
- घ) सिकाई एवं वृद्धि व्यवस्थापन :**
१. समिति, उपसमिति तथा कार्यदलको बैठकहरू नियमित गर्ने, बैठकमा सक्रियता र सहभागितालाई थप प्रभावकारी बनाइने छ । संस्थाका सबै समिति एवम् उपसमितिका पदाधिकारीहरूलाई नमूना बन्नको लागि अभिप्रेरित गरीने छ । सदस्यहरूलाई सञ्जालिकृत गर्दै समन्वयात्मक ढंगबाट सेवा प्रवाह गर्नको लागि वडास्तरीय समन्वय उपसमिति गठन गर्ने, गाउँटोल समन्वयन उपसमिति गठन गर्ने तथा सिवाईसी सकोसमा गठन भएका सम्पूर्ण संरचनाहरूलाई उद्देश्यमूलक रूपमा परिचालको व्यवस्था गरीने छ ।
 २. समिति तथा उपसमितिको वार्षिक रूपमा मूल्यांकनको आधारमा क्षमता विकास सम्बन्धी योजना तथा तालिमहरू तय गरीने छ ।



३. कर्मचारीतन्त्रको विभागीय परिचालनलाई प्रभावकारी, चूस्त दुरुस्त बनाउने गरी संस्थागत सक्षमता विकास गर्न आवश्यक बमोजिम व्यवस्थापकीय व्यवस्थालाई पुनर्संरचना गर्ने र सो अनुरूपको दरबन्दीमा दक्ष कर्मचारी लगायतको व्यवस्था गरिने छ।
४. मानव संसाधनको क्षमता अभिवृद्धिका लागि स्वदेशी तथा विदेशी तालिम, गोष्ठी, सेमिनार, अध्ययन तथा अवलोकन भ्रमणमा सहभागिता गराइने छ।
५. सहकारी अभियानको सुदृढिकरण र संस्थाको कार्यक्षेत्रको व्यवसायिक एवं पर्यटन प्रबर्द्धनमा सहयोग पुग्ने गरी जिल्लादेखि तथा जिल्ला वाहिरबाट आउने सहकारीहरु विच सहकारी अवलोकन, अनुभव आदानप्रदान र अन्तरक्रिया कार्यक्रमलाई निरन्तरता दिइने छ।
६. सहकारी क्षेत्रमा कलम चलाउने एकजना पत्रकार, अभियानलाई सहयोग पुऱ्याउने अभियान्ता, असल सदस्य, असल बचतकर्ता, असल उद्यमी, असल छोरा बुहारी, असल कृषक, शेयर सदस्यका छोराछोरी मध्ये कक्षा १२ उत्तिर्ण उत्कृष्ट ५ जना (बराबर अंक भएको संख्या ५ भन्दा बढि भएमा थप हुन सक्नेछ), स्नातक तह उत्तिर्ण उत्कृष्ट १ महिला र १ पुरुष शेयर सदस्य, उत्कृष्ट सेवाकेन्द्र, उत्कृष्ट उपसमिति र सदस्य, उत्कृष्ट कार्यसम्पादन गर्ने र ऋण असुलीमा विशेष भुमिका निर्वाह गर्ने १/१ जना कर्मचारीलाई पुरस्कार तथा प्रशंसापत्रद्वारा वार्षिक रुपमा सम्मान गर्ने कार्यलाई थप विस्तार गर्दै निरन्तरता दिइने छ।
७. मानव संसाधन विभागको सवलीकरण गरी विद्युतिय हाजिरी, क्षमता विकासका विषयगत तथा विशिष्टीकृत तालिमहरुको व्यवस्था, कर्मचारीहरुलाई लिखित कार्यविवरण तथा लक्ष्य दिई सोही अनुसार प्रगति मूल्यांकनका लागि नयाँ मापदण्ड बमोजिम ३६० डिग्री कर्मचारी मुल्याङ्कन (360 Degree Staff Appraisal) विधि अनुरूप कार्यान्वयन गरिने छ।
८. कर्मचारीहरुलाई संस्थाको वित्तीय विश्लेषण, संस्थाको क्षमता, प्रतिस्पर्धी बजार एवम् विद्यमान नियम कानून बमोजिम सेवा सुविधाहरु अद्यावधिक गरिने छ। कर्मचारीहरुलाई प्रतिस्पर्धी, सिर्जनशिल र व्यवस्थापकीय क्षमतामा परिपक्व बनाउने उद्देश्यले उत्कृष्ट कार्यसम्पादन मुल्याङ्कनका आधारमा सेवा सुविधा थप तथा स्तरबृद्धि गरि थप जिम्मेवारी दिइने छ। साथै सिर्जनशिल क्षमता नदेखिएका, सन्तोषजनक कार्यसम्पादन नभएका, परिणाममुखी सेवा प्रदान नगर्ने कर्मचारीलाई कार्वाही सम्बन्धी नीतिगत व्यवस्थालाई कडाइका साथ लागु गरिने छ।
९. नेतृत्वदायी भूमिकामा कार्य गर्ने उच्च कर्मचारी व्यवस्थापन र सेवा केन्द्रप्रमुखहरुको कार्यसम्पादन सक्षमता बढाउन सहयोग गर्ने नीति अनुरूप व्यक्तिगत ल्यापटप तथा सवारी साधन खरिद गर्नका लागि संस्थागत रुपमा सहूलियत र सहजीकरण गर्नुका साथै व्यक्तिगत उपकरणको संस्थागत प्रयोग सम्बन्धमा संस्थागत नीति बनाइ उचित व्यवस्थापन गरिने छ।
१०. सदस्यहरुलाई वित्तीय, प्रविधि र ऋण साक्षरताका कार्यक्रमहरु प्रभावकारी रुपमा निरन्तर संचालन गरिने छ।
११. एकीकरण गर्न इच्छुक सहकारीसंस्थाहरूसँग समन्वय गर्दै शुद्ध ऋण रहेका र आवश्यक मात्रामा खराब कर्जा कोषको व्यवस्था गरेका, घाटामा वा डुवन्तमा नपरेका सुचकहरुका आधारमा मात्र संस्थाहरूसँग एकीकरण अभियानलाई निरन्तरता दिइने छ।
१२. सेवा केन्द्रहरुको स्तरोन्नती गर्ने, सेवा केन्द्र सञ्चालन स्वीकृति लिने, कार्यक्षेत्र विस्तार गर्ने र थप नयाँ सेवा केन्द्रहरु सञ्चालन गर्ने लगायतका कार्यालाई संस्थागत आवश्यकता र औचित्यका आधारमा प्रभावकारी रुपमा गरिने छ।
१३. सेवाकेन्द्र स्तरमा आफ्नै भवन निर्माणका लागि जग्गा व्यवस्थापनलाई आवश्यक बजेट विनियोजन गरिने छ।

ड) सामाजिक उत्तरदायित्व र साभेदारिता :

१. स्थानिय पालिक, संघ संस्था, क्लब, विद्यालय, आमा समुह आदिसँगको साभेदारितामा वित्तीय, प्रविधि र सहकारी शिक्षा, वाल क्लब गठन, हाजिरी जवाफ, वक्तृत्वकला, नृत्य प्रतियोगिता लगायतका कार्यक्रम संचालन गरिने छ।
२. ब्लड कलिङ सेवा अन्तर्गत समुदायमा जो कसैको जिवन रक्षाका लागि तत्काल रगतको आपूर्ति हुनसकोस भन्ने हेतुले रक्तदान गर्न ईच्छुक सदस्य एवं गैर सदस्यहरुको रक्त समुह पहिचान गरी नजिकका स्वास्थ्य संस्थालाई सुचि उपलब्ध गराउने कार्यालाई प्रभावकारी रुपमा निरन्तरता दिई रक्तदान कार्यक्रमहरु समेत आयोजना गरिने छ।
३. सहकारीहरुको असल अभ्यास आदानप्रदानका लागि सहकारी भ्रमणमा आउने सहकारी टोलीहरुको बसाई लम्बाई सांस्कृतिक एवं पर्यटकिय प्रबर्द्धन र व्यापार व्यावसायको बृद्धिमा टेवा पुऱ्याइने छ।
४. गरीव तथा जेहेन्दार विद्यार्थीलाई १ कक्षादेखि +१२ सम्मको छात्रवृत्ति प्रदान गर्नका लागि यस वर्ष थप १ विद्यालयमा रु.१,००,०००/- अक्षयकोष स्थापना गरी सञ्चालनको व्यवस्था गरिने छ।
५. संस्थाका संचालक समिति, सल्लाहकार, उपसमिति, सेवा केन्द्र संचालन तथा व्यवस्थापन उपसमिति, सदस्य तथा कर्मचारीहरुसमेत संलग्न भएको १० जनादेखि २५ जना सम्मको ३ वटा सकारात्मक सौच समूह गठन गरी परिक्षणको रुपमा समाजमा सकारात्मक सन्देश प्रवाह गर्ने छलफल चौतारीको रुपमा विकास गरिने छ।
६. 'खाना, नाना र छानाको अभाव नहोस्, कोही सडकमा रहन नपरोस्' भन्ने भावना अनुरूप सिवाईसी साकोस मानवीय समवेदनशिलताको शुभभावनाले अभिप्रेरित भई मानव सेवा आश्रम बागलुङसँगको सहयोग र सहकार्यालाई निरन्तरता दिँदै संस्थाका संचालकहरुको १ दिनको बैठक भत्ता र कर्मचारीहरुको १ दिनको तलव सहयोग गर्ने नीतिलाई निरन्तरता दिइने छ।



७. समुदायमा सिवाईसी कार्यक्रम अन्तर्गत समुदायमा स्टेचर प्रदान गर्ने, मठमन्दिर मर्मत तथा संरक्षण, चौतारी संरक्षण, पोखरी स्रोत संरक्षण लगायतका कार्यक्रमहरूमा स्थानीय सरकार तथा विभिन्न संघसंस्था युवा क्लव, आमासमुह, तथा उपभोक्त समुहहरू सँग सहयोग एवं सहकार्य गरीने छ । साना अनुदान कार्यक्रमबाट सहयोग पुग्ने गरी कार्यक्रम सञ्चालन गरीने छ ।
८. विभिन्न स्थानीय तह, सरकारी तथा गैर सरकारी कार्यालय, संघ, संस्था एवम् सरोकारवाला निकायहरूसँग समन्वय एवं सहकार्य गरी स्वास्थ्य शिविर, रक्तदान शिविर, चौतारी, पोखरी स्रोत संरक्षण, प्राकृतिक प्रकोपमा राहत वितरणका कार्यहरू गरीने छ ।

च) भैपरी आउने काम र विगतको निरन्तरता :

तत्काल सम्बोधन गर्नुपर्ने र भइपरि आउने कार्यहरू संचालक समितिको निर्णयबाट सञ्चालन गरीने छन् भने विगतमा सञ्चालित रहेका कार्यक्रमहरूलाई आवश्यकता अनुसार परिमार्जज गर्दै निरन्तरता दिइने छ ।

अन्तमा,

संस्थाको उन्नति र प्रगतिमा विगतमा जस्तै यहाँहरूको रचनात्मक सहयोग र पृष्ठपोषण प्राप्त भैरहने अपेक्षा राख्दै प्रतिवेदनमा व्यापक छलफल गरि पारित गरिदिनुहुन अनुरोधका साथ सम्पूर्ण शेयर सदस्यज्यूहरू, संचालक समिति, लेखा सुपरिवेक्षण समिति, सेवाकेन्द्र उपसमितिहरू, विभिन्न विषयगत उपसमितिहरू, गाउटोल समन्वय उपसमितिहरू, सहयोगी संघसंस्थाहरू, पत्रकार, नागरिक समाज, सरोकारवाला निकाय, संस्थामा अहोरात्र खटि संस्थागत लक्ष्य प्राप्तीका लागि प्रतिबद्ध कर्मचारी मित्रहरू प्रति हार्दिक आभार व्यक्त गर्दै विदा चाहन्छु ।

धन्यवाद ! जय सिवाईसी !! जय सहकारी !!!

(जयराम भारी)
सचिव

मिति : २०८०/०४/०१

रात्रीकालिन इमर्जेन्सी सेवा सम्बन्धी सूचना

संस्थाले सहकारीको सात सिद्धान्त मध्येको समुदायप्रतिको चासो अन्तर्गत सदस्य तथा सदस्यका आफन्तहरूको माग र चाहनालाई ध्यानमा रात्रीकालीन ईमर्जेन्सी कलीड सेवा सुरुवात गरेको छ । सदस्यहरूले संस्थाका सदस्य तथा सदस्यको एकाघर परिवार भित्र कुनै सम्बेदनशील अवस्था सिर्जना भई तत्काल उपचार गर्न पैसा र विरामी बोक्नका लागि स्टेचर आवश्यक परेमा रातभरी नै संस्थाको केन्द्रिय कार्यालय तथा २५ वटै सेवाकेन्द्रहरू मार्फत फोनबाट रात्रीकालीन ईमर्जेन्सी सेवा सञ्चालनमा रहेको जानकारी गराउदछौं ।



सिवाइसी बचत तथा ऋण सहकारी संस्था लि. बागलुङको १४ औं वार्षिक साधारण सभामा संस्थाका कोषाध्यक्ष श्री सितादेवी सापकोटा कँडेलज्यूबाट प्रस्तुत आर्थिक वर्ष ०७९/०८० को आर्थिक प्रतिवेदन, आ.व. ०७९/०८० को लेखापरीक्षण प्रतिवेदन र आ.व. ०८०/०८१ को प्रस्तावित आयव्यय विवरण

अध्यक्ष महोदय, प्रमुख अतिथिज्यू, उपस्थित संघ संस्थाका प्रमुख एवं प्रतिनिधिज्यूहरू, सल्लाहकारज्यूहरू, सञ्चालक समितिका पदाधिकारी सदस्यज्यूहरू, लेखा सुपरिवेक्षण समितिका संयोजक एवं सदस्यज्यूहरू, विभिन्न उपसमितिका संयोजक तथा सदस्यज्यूहरू, पत्रकारज्यूहरू, शेर सदस्यज्यूहरू र उपस्थित सम्पूर्ण महानुभावहरू सम्पूर्णमा म संस्थाको कोषाध्यक्षको नाताले हार्दिक स्वागत अभिवादन व्यक्त गर्न चाहन्छु। सिवाइसी बचत तथा ऋण सहकारी संस्था लि. बागलुङको १४ औं वार्षिक साधारण सभामा संस्थाको तर्फबाट आ.व. ०७९/०८० को आर्थिक प्रगति प्रतिवेदन, आ.व. ०७९/०८० को लेखा परीक्षण प्रतिवेदन, आ.व. ०८०/०८१ को प्रस्तावित आय व्यय विवरण र कार्ययोजना प्रस्तुत गर्न पाउँदा आफूलाई गौरवान्वित ठानेको छु।

कार्यक्षेत्रका आम समुदायलाई आर्थिक सहभागिता मार्फत गुणस्तरिय जीवनयापनमा योगदान पुऱ्याउन र आर्थिक, सामाजिक, सास्कृतिक र वातावरणीय रुपमा विकास गर्न सहकारी ऐन, नियम र मापदण्ड भित्र रहि 'हुने खानेको पैसा हुँदा खानेमा पुऱ्याई सो वर्गलाई उचित प्रतिफल र हुदाँ खानेलाई वर्गलाई हुने खाने बनाउने' महान अभियानका साथ समाज तथा व्यक्तिमा रहेको पूँज एकीकृत र परिचालन गर्दै देशको सर्वाङ्गीण विकासमा सहयोग पुऱ्याउने र संलग्न व्यक्तिहरूको आत्मसम्मानमा अभिवृद्धि गराउने मान्यताका साथ संस्था स्थापनाकाल देखि नै क्रियाशिल रहिआएको छ। "दिगो, गुणस्तरीय, व्यवसायीक अग्रणी वित्तिय सहकारी संस्था" भन्ने संस्थागत परिकल्पना परिपूर्तिका लागि अभिभावक संस्था चारतारे युवा क्लब, सिवाइसी नेपालको आयोजनामा सम्पन्न प्रारम्भिक भेलाको निर्णयानुसार गठित समुदायमा आधारित रहि क्रियाशिल रहेको यस संस्थाले "सदस्य बनाँ सिवाइसीमा, हातेमालो देश विकासमा" भन्ने मुल नाराका साथ सदस्यहरूलाई आबद्ध गराई "सहकारी सिद्धान्त अनुरूप सदस्यहरूको आर्थिक, सामाजिक तथा साँस्कृतिक विकासका लागि आधुनिक प्रविधियुक्त र प्रतिस्पर्धात्मक वित्तिय र गैर वित्तिय सेवा प्रदान गर्ने।" भन्ने ध्येय अनुरूप २५ वटा सदस्य सेवाकेन्द्र मार्फत सदस्य सेवालाई अगाडि बढाउदै आइरहेको छ।

अध्यक्ष महोदय, आदरणीय शेर सदस्यज्यूहरू,

सहकारी सदस्यहरूद्वारा सदस्यहरूकै हितको लागी संगठित एक स्वायत्त एवं सामुहिक व्यवसायीक संस्था हो। शेर सदस्यहरूको आपसी सद्भाव, सकारात्मक सोच, चिन्तन मनन, वित्तीय साक्षरता, सामाजिक एवं सामुहिक प्रयासबाट मात्र सहकारी संस्थाको दिगो र संस्थागत विकास हुन्छ। सबै सदस्यहरूमा मेरो सहकारी, मेरो दायित्व र मेरो सरोकार भन्ने भावनाको अभिवृद्धि गराई सामुहिक प्रयासमा आईपर्ने विभिन्न समस्या एवं चुनौतिहरूको सहजै सामना गर्न सक्ने दिगो, भरपर्दो, बलियो र सुरक्षित व्यवसायीक संस्थाको रुपमा अगाडी बढाउन हाम्रो ज्ञान, सिप र अनुभवले भ्याएसम्म ध्यान दिएका छौ।

राष्ट्रिय र अन्तराष्ट्रिय रुपमा अर्थतन्त्रमा देखिएको मन्दीको प्रभावसँगै नेपालको सहकारी अभियानमा पनि तरलतामा संकुचन हुँदै जाने क्रममा देशभरमा केहि गलत अभ्यास गरिरहेका सहकारीहरूले बचत फिर्ता गर्न नसकेको सुचनाहरू आउन थाले, जसले सहकारी संस्थाहरूमा तरलताको समस्या भनै गहिरीदै जान थाल्यो। बागलुङ जिल्लामा क्रियाशिल रहेका २ वटा सहकारीका संचालक एवं कर्मचारीहरू बचत फिर्ता गर्न नसकि सम्पर्क विहिन भएको अबस्थामा आम समुदाय स्तरमा सहकारीहरूका प्रति एक प्रकारको भ्रम र अविश्वासको वातावरण सिर्जना भई जिल्लामा क्रियाशिल सबै सहकारीहरूमा आवश्यकता भन्दा बढि बचत फिर्ता लिने सदस्यहरूको संख्यामा उल्लेख्य बृद्धि हुदै गयो। देशको समग्र अर्थतन्त्रमा देखिएको समस्याका कारण सिर्जना भएको तरलता संकटको मार र आरोप सहकारी अभियानले भोग्नु पर्‍यो। समस्या परेको बेला खाँचो टार्न सहकारी संस्थाहरूबाट ऋण लिएका केहि ऋणीहरूले तिर्नसक्ने क्षमता हुँदा समेत पर्ख र हेर अबस्थामा रहि नतिर्ने, केहिले अटेरी गर्ने जस्ता समस्या देखेपरे भने अर्कोतर्फ अर्थतन्त्रमा आएको मन्दिका कारण सदस्यहरूको आयस्तरमा नै कमि हुदाँ ऋण तिर्न नसक्ने अबस्था देखियो। यि यावत समस्याका बावजुद शेर सदस्य महानुभावहरूको संस्था प्रतिको माया, धैर्यता, विश्वास र सहकार्यले संस्था निरन्तर सेवामा अगाडी बढिरहेको छ। धैरैको ध्यान सहकारीको मूल्य, मान्यता, आदर्श र सिद्धान्तहरूलाई आत्मसाथ गरि सदस्य सेवामुखि हुनभन्दा पनि कसरी बढी भन्दा बढी मुनाफा दिन सकिन्छ र शेर सदस्यहरूको विश्वास जित्न सकिन्छ भन्ने तर्फ आकर्षित हुदाँ अहिलेको जटिल परिवेशको सामना गर्नुपरेको यथार्थ हामी माभ्र स्पष्ट भईसकेको छ। संस्थाले स्थापनाकाल देखिनै आलोचना सहै पनि सहकारीका मूल्य मान्यता, आदर्श, सिद्धान्त र परिवर्तित सन्दर्भ अनुरूप आफूलाई अद्याबधिक गर्दै निरन्तर कार्यहरू अगाडी बढाईरहेकाले पनि आज संस्था दिगो रुपमा हामिलाई सेवा प्रवाह गर्न सक्षम रहेको छ।



अध्यक्ष महोदय, आदरणीय शेयर सदस्यज्यूहरू,

अस्वस्थ प्रतिस्पर्धात्मक रूपमा बजारमा देखिएको व्याजदरको उतारचढाव, बचत तानातानका लागि भएको अस्वस्थ प्रतिस्पर्धा, अर्थतन्त्रमा व्याप्त मन्दी, उपभोग्य बस्तुहरूको मुल्यबृद्धि, गहिरिदो वित्तिय एवं तरलता संकट, अस्थिर वित्तिय बजार र ऋणको दुरुपयोग जस्ता नितान्त प्राविधिक पक्षहरूले पार्ने प्रभाव कारण एकातर्फ सदस्यहरूको ऋयशक्तिमा क्षयीकरण भैरहेको अबस्था छ भने अर्कोतर्फ ऋण प्रयोगकर्ता सदस्यहरूमा वित्तिय अनुशासनमा देखिएको कमि जस्ता कारणहरूले संस्थाले लगानी गरेका ऋणहरू भाखा नाघ्न गई व्याज समेत अपेक्षाकृत रूपमा असुली हुन सकेको छैन । जसले संस्थाको नाफामा प्रत्यक्ष प्रभाव पर्न गएको छ । सम्पूर्ण शेयर सदस्य महानुभावहरूमा म संस्थाको मालिक हुँ, संस्था प्रति मेरो पनि दायित्व हुन्छ भन्ने भावनाको विकास हुनु जरुरी छ । त्यसैले विभिन्न शिर्षकमा संस्थाबाट लिएको ऋणलाई सहि सदुपयोग गरि ऋणको किस्ताहरू ऋण लिदाका बखत गरिएको सम्भौता अनुसार नियमित भुक्तानी गरि मालिकले आफ्नो दायित्व पुरा गर्छ र सधै असल हुन्छ भन्ने उक्तिलाई चरितार्थ गरिदिनुहुन यो गरिमामय सभा मार्फत सम्बन्धि सबै मालिकहरूसँग आग्रह गर्न चाहन्छु । अतः सिवाईसी साकोसलाई एक सवल, गुणस्तरिय र विश्वासिलो वित्तिय सहकारी संस्थाको रूपमा अगाडी बढाउँदै सदस्यहरूको हितको संरक्षण र सदस्यहरूको बचतको संरक्षण गर्नु हामि सबै सदस्यहरूको दायित्व हो ।

अहिले समग्र अर्थतन्त्रमा कायम विषम परिस्थिति र सहकारी अभियान प्रति विश्वास घटिरहेको सन्दर्भमा पनि यस सिवाईसी साकोस प्रति यहाँहरूले गनुभएको विश्वास, भरोसा र सद्भावका लागि स-सम्मान आभार व्यक्त गर्न चाहन्छौं । सहकारी सिद्धान्तत गलत अभ्यासमा संचालित केहि सहकारीहरूको कारण समग्र सहकारी अभियान प्रति व्यक्त अविश्वास र कारोबार सन्दर्भमा महशुस भएको असुरक्षाका बाबजुद पनि यहाँहरूको संस्थाले आफ्ना सदस्य सेवाका कार्यक्रमहरू एवं कारोबारहरूलाई नियमित रूपमा संचालन गरिरहेको छ । जुन यहाँहरूले प्रदान गर्नुभएको हौसला, धैर्यता, माया र भरोसाले नै सम्भव तुल्याएको छ । जबसम्म हामी शेयर सदस्यहरूमा मेरो सहकारी, मेरो दायित्व र मेरो सरोकार भन्ने आत्मानुभुतिको भावन जागृत भईरहन्छ, तबसम्म यो संस्था यहाँहरूको सेवामा अटल रूपमा निरन्तर कामय रहिरहन सक्छ । तसर्थ यहाँहरूको लगानी भएको यस संस्थालाई माया र विश्वास गरि आफ्नो र परिवारको सम्पूर्ण वित्तिय तथा गैर वित्तिय कारोबार यसै संस्था मार्फत नियमित रूपमा गरिरहनु हुन हार्दिक अनुरोध गर्दछौं । सहकारी क्षेत्रमा देखिएका विकृतिहरूको अन्त गर्दै एउटा नमूना संस्था निर्माणका लागि गरिवी विरुद्धको संघघोष गर्दै शुरु भएको यस सिवाईसी अभियानमा संस्था संचालकका लागि यहाँहरूले सुम्पनु भएको जिम्मेवारीलाई आत्मसाथ गर्दै वर्तमान अवस्थामा आईपुग्दा प्राप्त भएका र हाँसिल गरेका उपलब्धीहरूमा अभि गुणात्मक बृद्धि गरि बढि भन्दा बढि सदस्यलाई लाभ पुग्ने बनाउन संस्थाका हरेक गतिविधिहरूलाई पारदर्शिपूर्ण तवरले राष्ट्रिय र अन्तर्राष्ट्रिय मापदण्ड बमोजिम अगाडी बढाईरहेका छौं ।

अध्यक्ष महोदय, आदरणीय सभासदज्यूहरू,

अव म यस संस्थाद्वारा आ.व. ०७९/०८० मा संचालन गरेका आर्थिक कारोवारहरूको समीक्षा तथा वास्तविक आय व्यय विवरण संक्षेपमा प्रस्तुत गर्ने अनुमति चाहन्छु ।

आर्थिक समीक्षा

- क) **कूल पुँजी तथा दायित्व:-** आर्थिक वर्ष ०७८/०७९ मा कुल पुँजी तथा दायित्व २,०३,८५,८७,५५४.८८ रहेकोमा ०७९/०८० मा २,०४,०९,६७,०७२.४४ पुगेको छ भने वृद्धिद ०.१ प्रतिशत रहेको छ ।
- ख) **आम्दानी र खर्च:-** कूल आम्दानी रु.२४७३९३०८०/- र खर्च रु.२३१६२२२८१.४१/- भई संचालन नाफा रु.१,५७,७०,७९७.५९/- भएको छ ।
- ग) **कर :-** आयकर ऐन अनुसार कर गणना गर्दा रु.९,०१,१२३.०८/-आयकर लागेकोमा पुर्वभुक्तान अग्रिम आयकर र बैंक खातामा प्राप्त भएको व्याजमा कट्टी भएको अग्रिम व्याजकर रु.१३५२४५७२.४७/- रहेको छ । नेपाल सरकारको निर्णय अनुसार आयकरमा संशोधन भै नगरपालिका स्तरिय सहकारीलाई गत आ.व.को आयकरमा ५ प्रतिशत लाग्ने व्यवस्था भएकाले कर बापत जम्मा गरिएको रकम रु.१२६२३४४९.३९ आगामी बर्षहरूमा मिलान गर्न मिल्ने गरि अग्रिम भुक्तानी बाँकी रहन गएको छ । आयकर व्यवस्था पछिको जम्मा बचत (नाफा) रकम रु.१,४८,६९,६७४.५१ खुद बचत हुन आएकोले सो रकमलाई सहकारी ऐन २०७४ को दफा ६८-७० र सहकारी नियमावली २०७५ को दफा २७(१) अनुसार कोषहरूमा बाडँफाडको प्रस्ताव गरिएको छ ।
- घ) **कर्जा सुरक्षण कोष :-** आ.व. २०७९/०८० मा लगानीमा रहेको ऋण रु.१,४५,९३,७९,११९.४० रहेको छ । गत वर्ष ऋण सुरक्षण कोष व्यवस्था जम्मा रु. २,४०,०१,३३६.८१ रहेकोमा यस वर्ष रु.६,६७,१८४ थप भई रु.२,४६,६८,५२०.८१ हुन पुगेको छ ।
- ङ) **शेयर पुँजि:-** संस्थाको शेयर पुँजि गत आ.व.०७८/०७९ मा रु. ३८,८३,२१,०००/- रहेकोमा यस आ.व. ०७९/०८० मा रु.६१,२३,०००/-थप भई रु.३९,४४,४४,००० पुगेको छ । वृद्धिदर १.५७ % रहेको छ ।
- च) **बचत/निक्षेप तर्फ :-** गत आ.व. ०७८/०७९ मा बचत निक्षेप रु १,४८,८०,६१,३३३.३९ रहेकोमा यस वर्ष रु.१०,३५,५९,७४७.०१ ले कमि भई रु.१,३८,४५,०१,५८६.३८ रहेको छ ।



- छ) ऋण लगानी तथा असुली :- गत आ.व. ०७८/०७९ मा लगानीमा रहेको ऋण १,५५,२६,३७,१५५.४१ रहेकोमा यस वर्ष ९,३२,५८,०३६.०१ ले कमि भई रु.१,४५,९३,७९,११९.४० रहेको छ।
- ज) वाह्य संघ संस्थामा शेयर लगानी :- गत आ.व. ०७८/०७९ मा रु. ३,१९,२२,०००.०० रहेकोमा यस वर्ष यथावत भई रु. ३,१९,२२,०००।०० नै रहेको छ।
- झ) स्थिर सम्पत्ती :- स्थिर सम्पत्ति तर्फ आ.व. ०७८/०७९ मा रु. २,७५,९८,६३४.८८ रहेकोमा रु.३४,९०,३०५.५६ ले कमी भई रु.२,४१,०८,३२९.३२ रहेको छ।
- ञ) तरलता :- गत आ.व. ०७८/०७९ आषाढ मसान्तसम्ममा २८,२६,५८,६४२।१८ तरलता (बैंक तथा नगद) रहेकोमा यस वर्ष रु. १८,७३,९५,६८१.०८ ले वृद्धि भई रु.४७,००,५४,३२३.२६ पुगेको छ। बचतको अनुपातमा तरलता ३३.९५ प्रतिशत रहेको छ।
- ट) संस्थागत पुँजी कोषहरु :- संस्थाको समृद्धि र निरन्तरताको लागि खडा गरिएको विभिन्न कोषहरु मध्ये जगेडा कोषमा रु.७,५५,६२,१६१.६८ र घाटापूर्ति कोषमा रु.४०,४९,५३१.९६ गरी जम्मा संस्थागत कोषमा रु.७,९६,११,६९३.६४ पुगेको छ। कुल सम्पत्तिको अनुपातमा संस्थागत पुँजि ३.९० प्रतिशत रहेको छ।
- ठ) संरक्षित पुँजि फिर्ता कोष :- संस्थाका बचत तथा ऋण सम्बन्धी विविध उत्पादनहरुमा सक्रिय सहभागीता जनाई असल रुपमा कारोबार गर्ने सदस्यहरुलाई वितरण गर्नका लागि संरक्षित पुँजि फिर्ता कोषमा रु.२७,८८,०६३.९७ व्यवस्था भएकाले वित्तिय अनुशासन कायम गरि संस्थाबाट नै नियमित रुपमा वित्तीय कारोबार गर्नुहुन सबै शेयर सदस्यज्यूहरुमा अनुरोध छ।

अध्यक्ष महोदय,

अब म, संस्थाले यस आ.व.मा संचालन गर्न संस्थाका सचिवज्यूबाट भर्खरै प्रस्तुत नीति तथा कार्यक्रमहरुको आधारमा प्रस्तावित कार्ययोजना, आ.व. ०७९/०८० को वास्तविक र आ.व. ०८०/०८१ को अनुमानित आयव्यय विवरण प्रस्तुत गर्ने अनुमति चाहान्छु। यो कार्ययोजना र अनुमानित आयव्यय तयार पार्दा निम्न कुराहरुलाई आधार मानिएको व्यहोरा समेत अनुरोध गर्दछु।

- गत विगतको प्रगति समीक्षा र ४ बर्षे रणनीतिक व्यवसायिक योजना।
- बचत तथा ऋण अभियान, प्रतिस्पर्धी बजार र अर्थतन्त्रको उतारचढाव।
- संस्थाको सर्वपक्षिय मुल्याङ्कनका आधारमा हुनुपर्ने वित्तिय कारोबारको सन्तुलन।
- सहकारी क्षेत्रको विगतको आधार, अनुभव र वर्तमान परिदृश्य।
- एकीकरण सम्भावना, त्यसको प्रभाव र सम्भावित कानुनी परिवर्तन।
- शेयर सदस्यहरुको आवश्यकता, माग, चाहाना र कारोबारमा सक्रियता।
- सहयोगी निकायहरुबाट उपलब्ध हुन सक्ने सहयोगको आधार।

वास्तविक र प्रस्तावित वासलात : आ.व.०७९/०८० र ०८०/०८१

| क्र. स | पुँजी तथा दायित्व | अनुमानित रकम आ.व.०७९/०८० | वास्तविक रकम आ.व.०७९/०८० | प्रस्तावित रकम आ.व.०८०/०८१ |
|--------|--------------------------------|-----------------------------|-----------------------------|-------------------------------|
| १ | शेयर पुँजी हिसाब | ४५,९७,९५,००० | ३९,४४,४४,००० | ४३,६३,९९,४९६ |
| २ | संस्थागत पुँजीकोष हिसाब | १२,२६,१२,००० | ७,९६,१९,६९४ | १२,३२,७४,४९९ |
| ३ | अन्य कोष हिसाब | ९,१३,४५,९४० | २,६३,७७,०९९ | ६,९६,३७,२०६ |
| ४ | कर्जा सुरक्षण कोष हिसाब | ४,९९,५२,८५२ | २,४६,६८,५२९ | ५,२६,४७,७७४ |
| ५ | बचत निक्षेप हिसाब | २,१७,६३,६३,००० | १,३८,४५,०९,५८६ | २,१७,२७,९९,४९७ |
| ६ | वाह्य ऋण/अन्तरशाखा हिसाब | ८,७३,६९,०५० | ९,६०,३३,३३३ | ९५,४०,९३,०९४ |
| ७ | भुक्तानी दिनु पर्ने हिसाब | ५,२६,९५,९०८ | ३,५३,३०,९२८ | ४,२५,८९,७०९ |
| ८ | व्याज मुलतबी हिसाब | २,६०,५५,०५० | १९,८७,२३,६९९ | ३,८५,२३,२५३ |
| | जम्मा पुँजी तथा दायित्व | ३,०६,५३,००,००० | २,९५,९६,९०,६९९ | ३,०८,९८,६०,२७९ |



| क्र.स | सम्पत्ति | अनुमानित रकम आ.व.०७९/०८० | वास्तविक रकम आ.व.०७९/०८० | प्रस्तावित रकम आ.व.०८०/०८१ |
|-------|--------------------------|-----------------------------|-----------------------------|-------------------------------|
| १ | नगद हिसाब | २,२९,८९,७५० | १,६४,३५,६६५ | २,३१,१३,९५२ |
| २ | बैंक हिसाब | ३६,७८,३६,००० | ४५,३६,१८,६५८ | ४१,६०,५१,१३८ |
| ३ | वित्तिय लगानी हिसाब | १६,८५,९१,५०० | ३,२८,७९,०८७ | १५,४०,९३,०१४ |
| ४ | ऋण लगानी हिसाब | २,३६,०२,८१,००० | १,४५,९३,७९,११९ | २,३२,६८,०४,५११ |
| ५ | पाउनुपर्ने व्याज हिसाब | २,६०,५५,०५० | ११,८७,२३,६१९ | ३,८५,२३,२५३ |
| ६ | पूर्व भुक्तान खर्च हिसाब | १,५३,२६,५०० | १,३५,२४,५७२ | १,५४,०९,३०१ |
| ७ | अन्य पाउनु पर्ने हिसाब | २,६०,५५,०५० | ३,९९,२५,४९९ | २,४६,५४,८८२ |
| ८ | स्थिर सम्पत्ति हिसाब | ६,९५,००,००० | २,४१,०८,३२९ | ८,००,००,००० |
| ९ | अन्य सम्पत्ती हिसाब | ८६,६५,१५० | १०,९६,१४२ | ३२,१०,२२८ |
| | जम्मा सम्पत्ति | ३,०६,५३,००,००० | २,१५,९६,९०,६९१ | ३,०८,१८,६०,२७९ |

आ.व ०७९/०८० को अनुमानित आय, आ.व. ०७९/०८० को वास्तविक आय र आ.व ०८०/०८१ को प्रस्तावित आय विवरणः

| क्र.स | आम्दानी विवरण | अनुमानित आय आ.व.०७९/०८० | वास्तविक आय आ.व.०७९/०८० | प्रस्तावित आय आ.व.०८०/०८१ |
|-------|---|----------------------------|----------------------------|------------------------------|
| १ | ऋणबाट प्राप्त व्याज | ३२,८२,६७,९६९ | २०,३७,१८,४४४ | ३४,०३,८८,३२४ |
| २ | बैंकबाट प्राप्त ब्याज | १,८३,९१,८०० | २,०९,५२,२४२ | २,२८,८२,८१३ |
| ३ | अन्य आम्दानी | ८,६४,४०,७३१ | २,२७,२२,३९४ | ७,२१,६९,१८८ |
| | वित्तिय लगानीबाट प्राप्त आम्दानी | २,०४,८०,६२३ | ४४,२९,६३१ | १,२१,५३,१८७ |
| | ऋणबाट प्राप्त अन्य आम्दानी | ५,०१,३५,६२४ | १,२५,३४,९६१ | ३,९६,९३,०५४ |
| | विप्रेषण सेवा प्रवाहबाट प्राप्त आम्दानी | २५,९३,२२२ | ९,२०,४६२ | २१,६५,०७६ |
| | डिजिटल सेवा प्रवाहबाट प्राप्त आम्दानी | ६९,१५,२५९ | ३०,४९,७७९ | ६४,९५,२२७ |
| | विविध आम्दानी | ८९,०९,२२६ | १७,८७,५६१ | १,३८,२७,७२१ |
| | जम्मा कुल आम्दानी | ४३,५६,९३,७२३ | २४,७३,९३,०८० | ४३,५४,४०,३२५ |

आ.व ०७९/०८० को अनुमानित खर्च, आ.व. ०७९/०८० को वास्तविक खर्च र आ.व ०८०/०८१ को प्रस्तावित खर्च विवरणः

| क्र.सं. | खर्च विवरण | अनुमानित खर्च आ.व.०७९/०८० | वास्तविक खर्च आ.व.०७९/०८० | प्रस्तावित खर्च आ.व.०८०/०८१ |
|---------|-------------------------------|------------------------------|------------------------------|--------------------------------|
| १ | वित्तिय खर्च | १९१,०७३,७५० | १५७,४६४,१८० | २०४,९१३,०९४ |
| | - वचतको व्याज खर्च | १८७,१८०,१७९ | १५५,६४५,५१६ | १९५,८६३,८२५ |
| | - वाह्य ऋणको व्याज खर्च | ३,८९३,५७१ | १,८१८,६६४ | ९,०४९,२६९ |
| २ | संचालन खर्च | १०१,९०६,००० | ७३,५३८,१०३ | १०२,४५६,५४७ |
| | - सुशासन तथा कार्यक्रमिक खर्च | २४,६९२,७६६ | १३,९४७,९६९ | २५,५१२,२३८ |
| | - कर्मचारी खर्च | ५०,९५३,००० | ३९,६९८,६९३ | ५०,९५३,००० |
| | - प्रशासनिक खर्च | १८,८३३,५५० | १५,२८७,७३९ | १८,९५४,४६१ |
| | - वजार खर्च | १,४२६,६८४ | ८४५,९८६ | १,५३६,८४८ |
| | - ह्रास खर्च | ६,०००,००० | ३,७५७,७१७ | ५,५००,००० |
| ३ | ऋण सुरक्षण खर्च | २५,८७४,७९१ | ६२०,००० | २७,९७९,२५३ |



| क्र.सं. | खर्च विवरण | अनुमानित खर्च आ.व.०७९/०८० | वास्तविक खर्च आ.व.०७९/०८० | प्रस्तावित खर्च आ.व.०८०/०८१ |
|---------|-------------------------|------------------------------|------------------------------|--------------------------------|
| | जम्मा कुल खर्च | ३१८,८५४,५४१ | २३१,६२२,२८३ | ३३,५३,४८,८९४ |
| ४ | नाफा | ११६,८३९,१८२ | १५,७७०,७९७ | १००,०९१,४३१ |
| | -कर्मचारी बोनस व्यवस्था | ११,६८३,९१८ | - | १०,००९,१४३ |
| | -आयकर व्यवस्था | ७,८८६,६४५ | ९०१,१२३ | ९,००८,२२९ |
| ५ | खुद वचत | ९५,१०९,७६१ | १४,८६९,६७४ | ८१,०७४,०५९ |

आ.व ०७९/०८० को अनुमानित संचालन खर्च, आ.व. ०७९/०८० को वास्तविक संचालन खर्च र आ.व ०८०/०८१ को प्रस्तावित संचालन खर्चको विस्तृत विवरण:

| क्र.स | खर्च विवरण | अनुमानित खर्च आ.व.०७९/०८० | वास्तविक खर्च आ.व.०७९/०८० | प्रस्तावित खर्च आ.व.०८०/०८१ |
|----------|--|------------------------------|------------------------------|--------------------------------|
| २ | सञ्चालन खर्च | १०१९०६००० | ७३,५३८,१०३ | १०२,४५६,५४७ |
| क | सुशासन तथा कार्यक्रमीक खर्च | २,४६,९२,७६६ | १३,९४७,९६९ | २५,५१२,२३८ |
| १ | नीति, कार्यक्रम तथा योजना तयारी, निर्माण र समिक्षा खर्च | ६००,००० | - | ६००,००० |
| २ | साधारण सभा र विस्तारित मञ्च कार्यक्रम खर्च | ११,०००,००० | ११,६०२,१२६ | १३,२००,००० |
| ३ | समिति तथा उपसमिति बैठक भत्ता खर्च | ३,०२३,४०० | १,४४१,८०० | ३,०००,००० |
| ४ | समिति तथा उपसमिति बैठक व्यवस्थापन खर्च | १,६१२,५४० | २०५,८०५ | ८००,००० |
| ५ | सेवाकेन्द्र/संकलन (स्याटालाईट) केन्द्र स्थापना खर्च | १५०,००० | - | १५०,००० |
| ६ | सेवाकेन्द्र सामाजिक उत्तरदायित्व एवं प्रबर्द्धन कार्यक्रम खर्च | १,६००,००० | - | ८००,००० |
| ७ | समिति र कर्मचारी तालिम तथा शिक्षा खर्च | ८००,००० | - | ८००,००० |
| ८ | एक्सेस कार्यक्रम खर्च | १००,००० | ५९,९५० | २५०,००० |
| ९ | सदस्यता एवं कार्यक्रम नविकरण खर्च | २५०,००० | २३६,७९८ | २५०,००० |
| १० | एनएफआरएस बाह्य लेखा परिक्षण खर्च | २५०,००० | २००,००० | २५०,००० |
| ११ | एनएफआरएस आन्तरिक लेखा परिक्षण खर्च | ४००,००० | - | ३००,००० |
| १२ | आन्तरिक अनुगमन तथा सुपरिवेक्षण खर्च | ३००,००० | ५७,७६० | २००,००० |
| १३ | पत्रकार भेटघाट कार्यक्रम खर्च | ५०,००० | - | २५,००० |
| १४ | सामाजिक तथा साभदारी कार्यक्रम खर्च | ४००,००० | - | ३००,००० |
| १५ | महामारी तथा विपद् व्यवस्थापन कोष खर्च | १००,००० | - | - |
| १६ | दिवस,शुभकामना तथा पर्व जन्य खर्च | ३५०,००० | १३८,७३० | ४००,००० |
| १७ | अध्ययन, अबलोकन भ्रमण कार्यक्रम खर्च | ६००,००० | - | ६००,००० |
| १८ | कानुनी परामर्श खर्च | ७५,००० | - | १००,००० |
| १९ | सहकारी संस्था एकिकरण खर्च | १००,००० | - | १००,००० |
| २० | सदस्य विस्तार अभियान, भेला तथा शिक्षा खर्च | ४००,००० | - | ३५०,००० |
| २१ | वित्तिय तथा प्रविधि साक्षरता कार्यक्रम खर्च | २५०,००० | - | २००,००० |
| २२ | लघुउद्यम केन्द्र स्थापना र संचालन कार्यक्रम खर्च | २५०,००० | - | ३००,००० |



| क्र.स | खर्च विवरण | अनुमानित खर्च आ.व.०७९/०८० | वास्तविक खर्च आ.व.०७९/०८० | प्रस्तावित खर्च आ.व.०८०/०८१ |
|----------|---|------------------------------|------------------------------|--------------------------------|
| २३ | सदस्य उद्यमशिलता एवं व्यवसायिक सिप विकास खर्च | ४००,००० | - | ५००,००० |
| २४ | सहकारी पुराण तथा सरोकारवाला अन्तर्क्रिया कार्यक्रम खर्च | १५०,००० | | २००,००० |
| २५ | जागौं, जगाऔं र जोगाऔं अभियान कार्यक्रम खर्च | - | - | ३५०,००० |
| २६ | जेष्ठ सदस्य उत्प्रेरण एवं मातापिता कार्यक्रम खर्च | २००,००० | - | २००,००० |
| २७ | युवा तथा बालबालिका लक्षित कार्यक्रम तथा प्रबर्द्धन खर्च | २००,००० | ५,००० | २००,००० |
| २८ | पुरस्कार सम्मान तथा कार्यक्रम खर्च | २००,००० | - | १५०,००० |
| २९ | उत्पादन प्रबर्द्धन तथा प्रशोधन केन्द्र स्थापना कार्यक्रम खर्च | २००,००० | - | १५०,००० |
| ३० | होमस्टे तथा आन्तरिक पर्यटन प्रबर्द्धन कार्यक्रम खर्च | २००,००० | - | १५०,००० |
| ३१ | वातावरणमैत्रि नमुना गाँउ कार्यक्रम खर्च | - | | ३००,००० |
| ३२ | समुदायमा सिवाईसी कार्यक्रम खर्च | २००,००० | | १५०,००० |
| ३३ | आकस्मिक विविध कार्यक्रम खर्च | २८१,८२६ | - | १८७,२३८ |
| ख | कर्मचारी खर्च जम्मा | ५०,९५३,००० | ३९,६९८,६९३ | ५०,९५३,००० |
| १ | तलब तथा भत्ता खर्च | ४१,५००,००० | ३३,५२३,९२६ | ४१,५००,००० |
| २ | सामाजिक सुरक्षा कोष खर्च | ६,१८३,००० | ४,५०६,७०१ | ६,१८३,००० |
| ३ | पोशाक खर्च | १,१७०,००० | ९७२,००० | १,२७०,००० |
| ४ | कर्मचारी भर्ना तथा प्रशिक्षार्थी खर्च | ४००,००० | ३०६,९०० | ४००,००० |
| ६ | कर्मचारी विमा खर्च | १,३००,००० | ३८९,१६६ | १,२००,००० |
| ७ | कर्मचारी प्रोत्सहन खर्च | ४००,००० | - | ४००,००० |
| ग | प्रशासनिक खर्च जम्मा | १८,८३३,५५० | १५,२८७,७३९ | १८,९५४,४६१ |
| १ | सुचना, संचार खर्च | १,१००,००० | ४८९,३५१ | १,०००,००० |
| २ | ईन्टरनेट तथा भर्चुअल प्रविधि खर्च | ९००,००० | ५९६,३४० | ८००,००० |
| ३ | वेभसाईट नविकरण तथा प्रबर्द्धन खर्च | १००,००० | १५,००० | १००,००० |
| ४ | दर्ता तथा नविकरण खर्च | १५०,००० | १३६,७९८ | २००,००० |
| ५ | स्टेसनरी तथा मसलन्द खर्च | १,०००,००० | ५८५,२५१ | १,०००,००० |
| ६ | छपाई तथा प्रकाशन खर्च | २,५००,००० | १,५७४,०४१ | २,५००,००० |
| ७ | कार्यालय घरभाडा खर्च | ४,५००,००० | ३,७८५,८९० | ४,७००,००० |
| ८ | सफ्टवेयर खर्च | १,५००,००० | १,१४४,९७४ | १,५००,००० |
| ९ | कार्यालय विमा तथा सुरक्षा खर्च | ९००,००० | ५९०,२६८ | ९००,००० |
| १० | विद्युत तथा खानेपानी खर्च | ६००,००० | ४०३,६०५ | ६००,००० |
| ११ | अतिथी सत्कार खर्च | ७५,००० | २७,८९० | १००,००० |
| १२ | नखप्ने सामान खरिद | ७५,००० | - | ७५,००० |
| १३ | किचन तथा चियापान व्यवस्था खर्च | २२५,००० | ५०,९७२ | २००,००० |
| १४ | पुस्तक, पत्रपत्रिका तथा विज्ञापन खर्च | १५०,००० | १३८,७३० | २००,००० |



| क्र.स | खर्च विवरण | अनुमानित खर्च आ.व.०७९/०८० | वास्तविक खर्च आ.व.०७९/०८० | प्रस्तावित खर्च आ.व.०८०/०८१ |
|----------|---|------------------------------|------------------------------|--------------------------------|
| १५ | मर्मत संभार तथा सरसफाई खर्च | ७५०,००० | ५७७,७४६ | ८००,००० |
| १६ | ढुवानी तथा ज्याला खर्च | १००,००० | ६०,८७६ | ७५,००० |
| १७ | ईन्धन खर्च | ५२५,००० | ३६९,५८७ | ५००,००० |
| १८ | डिजिटल प्रविधि तथा एटिएम सेवा खर्च | २,३००,००० | १,९८३,४३३ | २,३००,००० |
| १९ | कानुनी प्रक्रिया तथा ऋण व्यवस्थापन खर्च | ३००,००० | २४,९९० | ५००,००० |
| २० | सन्तुष्टि सर्भे,तथ्यांक संकलन तथा व्यवस्थापन खर्च | २००,००० | - | २००,००० |
| २१ | शुल्क तथा कमिसन खर्च | ५५०,००० | १९,६१६ | २००,००० |
| २२ | भैपरी आउने विविध खर्च | ३३३,५५० | २,७१२,३८१ | ५०४,४६१ |
| घ | बजार खर्च जम्मा | १,४२६,६८४ | ८४५,९८६ | १,५३६,८४८ |
| १ | यातायात भाडा खर्च | ९७६,६८४ | ५७१,२३६ | ९००,००० |
| २ | दैनिक भ्रमण भत्ता खर्च | ४५०,००० | २७४,७५० | ६३६,८४८ |
| ङ | तस खर्च जम्मा | ६०,००,००० | ३,७५७,७१७ | ५,५००,००० |

अध्यक्ष महोदय आदरणीय सभासदज्यूहरू,

उल्लेखित बजेटको लक्ष्यलाई हाँसिल गर्न निम्नानुसारका रणनीतिहरू अवलम्बनका लागि प्रस्ताव गरिएको छ :

- संस्थाको बढ्दो कार्यवोभलाई मध्येनजर गरी सम्पूर्ण समिति उपसमितिहरूलाई क्रियाशील र परिचालनका लागि बजेटमा व्यवस्था गरिएको छ ।
- संस्थाको सदस्य संख्या र विस्तारित कार्यक्षेत्रको आधारमा सदस्य सेवाकेन्द्रका लागि मानविय स्रोत तथा भौतिक समग्री आवश्यक पर्ने भएकाले सोही अनुसार बजेटमा व्यवस्था गरिएको छ ।
- संस्थाको आफ्नै घर जग्गा व्यवस्थापन/निर्माण/खरिदका (साधारण सभाको निर्णय अनुसार)का लागि बजेटमा व्यवस्था गरिएको छ ।
- वचत र शेयर सदस्यता वृद्धिका लागि खुला नीति अवलम्बन तथा संस्था संचालनमा विकेन्द्रीकरण, कोषहरू वृद्धि र शीघ्र एवं गुणस्तरिय ऋण लगानी र असुलीको नयाँ नीति अनुरूप बजेटमा व्यवस्था मिलाईएको छ ।
- लामो अबधि ऋण भाखा नघाई ऋण भुक्तानीमा अटेरी गर्ने र भुक्तानीमा समस्या रहेका ऋणहरूको हकमा प्रचलित कानुन अनुसार कानुनी प्रक्रिया अबलम्बनका लागि बजेटमा व्यवस्था गरिएको छ ।
- वातावरणमैत्री गाउशहर कार्यक्रम, महिलाहरूमा उद्यमशिलताको विकास, ग्रामिण उत्पादनहरूको बजारीकरण जस्ता विषयहरू साभेदारीतामा संचालन गर्ने गरि बजेटमा प्रस्ताव गरिएको छ ।
- बचतमा विविधिकरण र व्याजदरमा गरिएको समसामायिक शंसोधनलाई प्रस्तावित बजेटको आम्दानी खर्चमा संलग्न गरिएको छ ।
- सामाजिक सुरक्षा र मानवीय समवेदनालाई बजेटमा सम्बोधनको गरिएको छ ।
- सदस्यहरूलाई वित्तीय रुपमा सक्षम बनाई बचत गर्ने वानीको विकासका लागि कुल सदस्य संख्याको २५ प्रतिशतलाई वित्तीय साक्षरता, पेशागत तालिम, प्राविधिक साक्षरता, स्वास्थ्य साक्षरता, कानुनी शिक्षा लगायतका कक्षा सञ्चालनको प्रस्ताव गरिएको छ ।
- सहकारीका राष्ट्रिय, अन्तर्राष्ट्रिय मूल्य मान्यता र सिद्धान्त अनुरूप नीति, नियम, निर्देशिका र कार्यविधिहरू तर्जुमा र पुनरावलोकनका लागि बजेटमा व्यवस्था गरिएको छ ।

अध्यक्ष महोदय,

माथि उल्लेखित लक्ष्य हाँसिल गर्नका लागि शेयर सदस्यज्यूहरूको महत्वपूर्ण साथ र सहयोगको आवश्यकता पर्दछ । त्यसैले यिनै कुराहरूमा साभा सहमति जुटोस् भन्ने अभिप्राय रहेकोछ । यस आ.व.०७९/०८० मा प्रस्ताव गरेको बजेटमा निम्न कुराहरूले कार्यक्रमको उपलब्धी हाँसिलमा असर हुन सक्ने व्यहोरा समेत अनुरोध गर्दछु ।



- समग्र सहकारीका क्षेत्रप्रति बढिरहेको अविश्वास र त्यसले वित्तीय कारोबारमा पारिरहेको नकारात्मक प्रभाव तथा सहकारी प्रतिको विश्वासमा पुनजागृत हुन लाग्ने समय ।
- बागलुङको सहकारी अभियान प्रति घटिरहेको जनविश्वासका कारण सदस्यता बृद्धि, बचत बृद्धि, ऋण लगानी असुली लगायतका विविध आयामहरूको लक्ष्य परिपूर्ति पर्ने प्रभाव ।
- युवा जनशक्तिको बैदेशिक पलायन, उपभोगमा आएको कमि, आम व्यवसायीमा देखिएको आत्मविश्वासको कमि आदिले व्यवसायीक क्रियाकलापमा पार्ने प्रभाव ।
- कोभिड १९ महामारी प्रकोप, क्षेत्रिय युद्ध एवं सम्भावित विश्वयुद्ध सन्त्रास, अर्थतन्त्रमा देखिएको मन्दि, मुद्रास्फीति, बस्तु तथा सेवाको अति मुल्य बृद्धि जस्ता कारणबाट परेका असरहरू र तिनको दिर्घकालिन रूपमा सदस्य एवं संस्थामा पर्न सक्ने प्रभाव ।
- लामो समयदेखि वित्तीय क्षेत्रमा कायम तरलताको उत्तार-चढावका कारण मुलुकको आर्थिक सामाजिक क्रियाकलापमा पर्न सक्ने प्रभाव ।
- घरजग्गा तथा पूँजी बजारमा देखिएको मन्दीका कारण पर्न सक्ने असरहरू ।
- केन्द्रीय बैंक तथा सहकारी विभागले बैंक तथा वित्तीय संस्था सम्बन्धि नीति/निर्देशनमा परिवर्तन गर्दा पर्नसक्ने असरहरू ।
- प्रदेश एवं स्थानीय निकायहरूले सहकारी क्षेत्रबारे तर्जुमा गर्ने नीति र सहकारी प्रतिको दृष्टिकोणले पर्न सक्ने असर ।
- संस्थाले प्रदान गरेको/गरिने अल्पकालीन, मध्यकालीन र दीर्घकालीन ऋणहरू समयमा भुक्तानी नहुँदा पर्नसक्ने असरहरू ।
- वित्तीय बजारमा हाल संचालनमा रहेका तथा नवप्रवेशी बैंक तथा वित्तीय संस्थाहरू र यिनीहरूबाट हुने प्रतिस्पर्धाका कारण पर्न सक्ने असरहरू ।
- महामारी, आगलागी, वाढि पहिरो र भुकम्प जस्ता प्राकृतिक प्रकोपहरूबाट शेयर सदस्यहरूमा पर्न सक्ने आर्थिक एवं मानसिक नकारात्मक असर र दिर्घकालिन प्रभावहरू ।

यी कारणहरूबाट संस्थालाई पर्नसक्ने जोखिम तथा वित्तीय उपलब्धी प्राप्तिका लागि संस्थाबाट आवश्यक संभावित नोक्सानीको व्यवस्था गर्नुका साथै सुरक्षित लगानीको विभिन्न अवसरहरूको पहिचान गर्न र संभावित हानी नोक्सानी हुन नदिन बजेटमा आवश्यक व्यवस्था मिलाईएको छ ।

अध्यक्ष महोदय, आदरणीय शेयर सदस्यज्यूहरू,

यस प्रतिवेदनमा प्रस्तुत गरिएको वित्तीय विवरणलाई सारभूत रूपमा नजिक ल्याउनको लागि यहाँहरूको अतुलनीय योगदान र संस्था प्रति अटल विश्वास रहने कुरा अनुरोध गर्न चाहान्छु । शेयर सदस्यहरू संस्थामा नियमित रूपमा सम्पूर्ण वित्तीय कारोबार गर्ने र संस्थाबाट उपलब्ध सबै सेवाहरूमा आवद्ध हुदा मात्र संस्थाको प्रगति सम्भव छ । संस्थालाई साथ सहयोग, माया, विश्वास तथा धैर्य गरि वित्तीय एवं गैर वित्तीय कारोबारमा नियमित सहकार्यका लागि पुन सबै सदस्यहरूमा हार्दिक अपिल गर्न चाहान्छु । संस्थाका सम्पूर्ण शेयर सदस्यज्यूहरू, संस्थाका संचालक समिति, लेखा सुपरिवेक्षण समिति, सेवाकेन्द्र उपसमितिहरू, विभिन्न विषयगत उपसमितिहरू, गाउटोल समन्वय उपसमितिहरू, सहयोगी संघसंस्थाहरू, पत्रकार, नागरिक समाज, सरोकारवाला निकाय, संस्थामा अहोरात्र खटि संस्थागत लक्ष्य प्राप्तीका लागि प्रतिबद्ध कर्मचारी मित्रहरू प्रति हार्दिक आभार व्यक्त गर्दै यस संस्थाको गत आर्थिक वर्ष ०७९/०८० को आर्थिक विवरण तथा चालु आ.व ०८०/०८१ को प्रस्तावित वार्षिक बजेट श्रवण गरिदिनु भएकोमा उपस्थित सम्पूर्ण महानुभावहरू प्रति हार्दिक आभार प्रकट गर्दै प्रस्तुत प्रतिवेदन छलफल गरी पारीत गरिदिनु हुन अनुरोध गर्दै विदा चाहान्छु ।

धन्यवाद जय ! सिवाईसी !! जय सहकारी !!!

(सितादेवी सापकोटा कंडेल)

कोषाध्यक्ष

मिति : २०८०/०४/०१



D. KHADKA & ASSOCIATES

Chartered Accountants

सिवाइसी बचत तथा ऋण सहकारी संस्था लिमिटेडका सदस्य महानुभावहरु

समक्ष स्वतन्त्र लेखापरिक्षकको प्रतिवेदन

हामीले यस **सिवाइसी बचत तथा ऋण सहकारी संस्था लिमिटेड**, वार्ड न. ०२, बागलुङ नगरपालिका बागलुङ ३१ अषाढ २०८० को यसैसाथ संलग्न वित्तीय अवस्थाको विवरण (बासलात) सोही मितिमा समाप्त भएको नाफा नोक्सान हिसाब, नगद प्रवाह विवरण, कोषमा परिवर्तन तथा अन्य प्रमुख लेखा सम्बन्धि निति तथा टिप्पणीहरुको लेखापरिक्षण गरेका छौं ।

हाम्रो राय

प्रस्तुत वित्तीय विवरणहरु नेपाल वित्तीय प्रतिवेदनमान (NFRS) अनुरूप तयार भएको छैन । वित्तीय प्रतिवेदनको ढाँचा परिवर्तन हुँदा संक्रमणकालीन व्यवस्था अनुरूपको वित्तीय विवरणहरु तयार गरिएको छैन । सो व्यवस्था अनुरूप नयाँ लेखानीतिका आधारमा वित्तीय सुचनाहरुको पहिचान, पुर्नस्थापना, प्रस्तुतीकरण र खुलासाको आवश्यकता पर्दछ । नेपाल वित्तीय प्रतिवेदनमा अनुरूप वित्तीय सुचनाको पुर्नस्थापना, प्रस्तुतीकरण र खुलासाको संचित असर अनिश्चित साथै सारभुत र व्यापक हुन सक्छ ।

उल्लेखित विषयवस्तुको सारगर्भीयताका कारण, हामीले नेपाल वित्तीय प्रतिवेदनमान अनुसारको वित्तीय विवरण उपर राय व्यक्त गर्नका लागि पर्याप्त एवं उपयुक्त लेखापरिक्षण प्रमाण प्राप्त गर्न सकेनौं । यसकारण नेपाल वित्तीय प्रतिवेदनमान अनुरूप तयार नभएको प्रतिवेदन उपर हामी राय दिदैनौं ।

उद्यपी रायका आधार र लेखा सम्बन्धि टिप्पणीहरुको बुदा न. १०, १५, २२ र २८ मा लेखिएका कुराहरु तथा यसबाट वित्तीय विवरणमा पर्ने असर बाहेक हाम्रो रायमा, संलग्न वित्तीय विवरणहरु लेखासंग सम्बन्धित टिप्पणीहरुका साथ अध्ययन गर्दा, ३१ अषाढ २०८० को आर्थिक स्थिती तथा सोही मितिमा समाप्त भएको आ.व. को संचालन नतिजा र नगद प्रवाहको सहि चीत्रण गरेको छ र यी विवरणहरु सहकारी ऐन तथा नियमावली बमोजीम तयार गरिएका छन् ।

रायको आधार

हामीले हाम्रो लेखा परिक्षण, नेपाल लेखापरिक्षणमान, सहकारी ऐन तथा प्रचलित लेखापरिक्षणमान सिद्धान्तको आधारमा रहि सम्पन्न गरेका छौं । वित्तीय विवरण सारभूत रुपमा गलत आंकडा रहित छ भन्ने कुरामा विश्वस्त हुनका लागि लेखापरिक्षणमान तथा सिद्धान्त अनुसार लेखापरिक्षण योजना तयार गरी तद्अनुसार परिक्षण सम्पन्न गर्न पर्दछ । वित्तीय विवरणमा उल्लेखित रकम र खूलाइएका अन्य विवरणहरुलाई पूष्ट्याई गर्ने प्रमाणहरु छडके परिक्षण समेत लेखापरिक्षणमा समावेश गरिएको हुन्छ । संस्थाले अवलम्बन गरेको लेखा सिद्धान्त, व्यवस्थापनले गरेका महत्वपूर्ण अनुमान एवं वित्तीय विवरण प्रस्तुतिको समग्र स्थितिको समग्र मूल्यांकन पनि लेखापरिक्षणमा समावेश हुन्छ । लेखापरिक्षणको हाम्रो मान्यतालाई पर्याप्त आधार प्रदान गर्ने कुरामा हामी विश्वस्त छौं ।

यस संस्थाले नेपालमा जारी नेपाल वित्तीय प्रतिवेदनमान अनुसारको वित्तीय विवरणहरु तयार गर्नुपर्नेमा सो बमोजीम वित्तीय विवरणहरु तयार गरेको छैन । यसरी नेपाल वित्तीय प्रतिवेदनमान अनुसारको वित्तीय विवरणहरु तयार नहुँदा यसबाट वित्तीय विवरणहरुमा पर्न जाने असर अनिश्चित तथा व्यापक हुन सक्छ ।

संस्थाले स्थिर सम्पतिको ह्रासकट्टि गर्दा आयकर ऐनले तोकेको दरमा गरेकोले नेपाल लेखामान १६ अनुसार सम्पतिको आय अनुसार नभएको पाईयो ।

व्यवस्थापन तथा सुशासनसँग सम्बन्धित ब्यक्तिहरुको दायित्व

नेपाल वित्तीय प्रतिवेदनमान अनुरूप यर्थाथ र उचित चित्रण गर्ने वित्तीय विवरणहरु तयार एवं प्रस्तुत गर्ने जिम्मेवारी व्यवस्थापनमा रहेको छ । यी जिम्मेवारी अर्न्तगत जाल साभी वा गल्ली तथा सारभुत किसिमले त्रुटिरहित, वित्तीय विवरण तयार गर्न , आन्तरिक नियन्त्रण प्रणालीको तर्जुमा, कार्यान्वयन र सञ्चालन गर्ने कार्य, लेखा नितिहरुको छनौट तथा लागू गर्न एवं परिस्थिति अनुसार लेखा सम्बन्धी महत्वपूर्ण अनुमान गर्ने कार्य पर्दछ ।

Kathmandu- 07, Sifal

ContactNo+977-9843937200

Email: cadka08@gmail.



लेखापरिक्षकको दायित्व

हाम्रो उद्देश्य व्यवस्थापनले तयार गरेका वित्तीय विवरण लेखापरीक्षणको आधारमा सारभूत रूपमा गलत आंकडाबाट मुक्त छ भनेर मनासिब रूपमा विश्वस्त भई हाम्रो मन्तव्य सहितको प्रतिवेदन जारी गर्नु हो । मनासिब रूपमा विश्वसनियता एक उच्च तवरको विश्वसनियता भएता पनि लेखापरीक्षणमान अनुसार गरिएको लेखापरीक्षणले सम्पूर्ण सारभूत गलत आंकडा पत्ता नलगाउन पनि सक्छ । गलत आंकडा त्यसवेला सारभूत मानिन्छन्, जब तयस्ता आंकडाले एकलै वा समग्रमा, पाठकले वित्तीय विवरणको आधारमा लिने आर्थिक निर्णयमा कूनै असर पार्दछ । हामीले नेपाल लेखापरीक्षण मान बमोजिम लेखापरीक्षण सम्पन्न गरेका छौं । यी लेखापरीक्षण मानले हामीलाई व्यवसायिक नैतिकताको पालना गर्ने तथा वित्तीय विवरणहरू सारभूत रूपमा त्रुटि रहित भएको बारेमा मनासिब आश्वासन प्राप्त गर्न हामीलाई लेखापरीक्षणको योजना तर्जुमा गरी लेखापरीक्षण सम्पन्न गर्न अनिवार्य गराउंदछ ।

लेखापरीक्षण अन्तर्गत वित्तीय विवरणमा उल्लेखित रकम र खूलासालाई पूष्टि गर्ने प्रमाण प्राप्त गर्ने सम्बन्धि छुड्के परिक्षण समेतको सम्पादन कार्यविधि संलग्न हुन्छ । यसरी छनौट गरिएको कार्यविधि चाहे जालसाजी वा गलतिबाट होस, सारभूत रूपमा त्रुटियुक्त प्रस्तुति हुन सक्ने जोखिमको लेखाजोखा सहित हाम्रो व्यवसायिक निर्णयमा आधारित छ । त्यसरी जोखिमको लेखाजोखा गर्ने क्रममा हामीले सहकारी संस्थाको आन्तरिक नियन्त्रण प्रणाली उपर नै राय व्यक्त गर्ने उद्देश्य नभई, परिस्थिति अनुसार हाम्रो लेखापरीक्षण कार्यविधि तयार गर्दा सहकारी संस्थाले वित्तीय विवरण तयार एवम् प्रस्तुति गर्ने क्रममा अवलम्बन गरेको आन्तरिक नियन्त्रण प्रणालीको विश्लेषण गरेका छौं । लेखापरीक्षणमा व्यवस्थापनद्वारा प्रयोगमा ल्याइएका लेखा सिद्धान्तहरू एवम् गरिएका महत्वपूर्ण अनुमानहरूको उपयुक्तताको मुल्यांकनका साथै समग्र वित्तीय विवरण प्रस्तुतिको लेखाजोखा समेत समावेश हुन्छ । हाम्रो लेखापरीक्षणले हाम्रो मन्तव्यलाई पर्याप्त आधार प्रदान गर्ने कुरामा हामी विश्वस्त छौं ।

अन्य कानूनी तथा नियमनकारी व्यवस्था माथिको प्रतिवेदन

- हामीले लेखापरीक्षणको सिलसिलामा आवश्यक ठानेका सबै सूचना र स्पष्टिकरणहरू यथाशिघ्र पायौं,
- संलग्न वासलात तथा नाफा नोक्सान हिसाब संस्थाले राखेको हिसाब किताबसंग दूरुस्त रहेका छन्,
- हामीले लेखापरीक्षण गरेका श्रेस्ताहरूको आधारमा संस्थाको हिसाब किताबहरू प्रचलित कानून बमोजिम ठीक संग राखिएका छन् ।
- हामीले प्राप्त गरेको सूचना एवं हामीलाई दिइएको स्पष्टिकरण तथा संस्थाको हिसाब किताब परीक्षणबाद् संस्थाको सञ्चालक समितिले वा संस्थाका कूनै पनि कर्मचारीहरूले सहकारी ऐन विपरित कामकाज गरेको वा सदस्यहरूको हित विरुद्ध काम गरेको पाइएन ।
- हामीले दिएको आर्थिक विवरणको लेखा नीति तथा लेखा परिक्षणको टिप्पणीमा औंलाइएको टिप्पणी बाहेक अन्य वित्तीय विवरणहरू यथार्थ चित्रण गर्दछन् ।



सि.ए दिपेन्द्र खड्का
प्रोपाईटर
निमित्त: डी. खड्का एण्ड एसोसिएट्स
चाटर्ड एकाउन्टेन्ट्स
UDIN: 230830CA01904bTrC2.

मिती : २०८०/०५/१४
स्थान: काठमाडौं, नेपाल

Kathmandu- 07, Sifal
ContactNo+977-9843937200
Email: cadka08@gmail



वित्तीय अवस्थाको विवरण (वासलात)

२०८० साल असार मसान्तको

| सम्पत्ति विवरण | अनुसूची | असार मसान्त २०८० | असार मसान्त २०७९ |
|-------------------------------------|---------|-------------------------|-------------------------|
| नगद तथा नगद समान | ७ | १६,४३५,६६४.९१ | १७,३२५,६३८.०५ |
| बैंक/वित्तीय संस्थामा रहेको मौज्दात | ८ | ४५३,६१८,६५८.३५ | २६५,३३३,००४.१३ |
| लगानी हिसाव | ९ | ३२,८७९,०८६.८१ | १२७,८०१,६८०.१४ |
| ग्राहकलाई कर्जा तथा सापटी | १० | १,४५९,३७९,११९.४० | १,५५२,६३७,१५५.४१ |
| चालू सम्पत्ती (धरौटी तथा अन्य) | ११ | ५३,४५०,०७१.५५ | ४६,१३५,४३५.५९ |
| स्थिर सम्पत्ति | १२ | २४,१०८,३२९.३२ | २७,५९८,६३४.८८ |
| स्थगन कर सम्पत्ति | | ८४,१५६.६० | २५०,५७०.६८ |
| अन्य सम्पत्ति (मसलन्द मौज्दात) | | १,०११,९८५.५० | १,५०५,४३६.०० |
| कुल सम्पत्ति | | २,०४०,९६७,०७२।४४ | २,०३८,५८७,५५४।८८ |

| पुँजी तथा दायित्व विवरण | अनुसूची | असार मसान्त २०८० | असार मसान्त २०७९ |
|------------------------------|---------|-------------------------|-------------------------|
| दायित्व | | | |
| सदस्यबाट निक्षेप दायित्व | ३ | १,३८४,५०१,५८६.३८ | १,४८८,०६१,३३३.३९ |
| तिर्न बाँकि कर्जा तथा सापटी | ४ | ९६,०३३,३३३.३३ | ६००,०००.०० |
| सम्भावित ऋण जोखिम व्यवस्था | ५ | २४,६६८,५२०.८१ | २४,००१,३३६.८१ |
| चालू कर दायित्व | | ७३४,७०९.०० | १,५६७,७०५.०० |
| चालू दायित्व तथा व्यवस्था | ६ | ३४,५९६,२१८.५८ | ३१,५६५,५४०.८२ |
| कुल दायित्व पुँजी | | १,५४०,५३४,३६८।११ | १,५४५,७९५,९१६।०२ |
| शेयर पुँजी | १ | ३९४,४४४,०००.०० | ३८८,३२१,०००.०० |
| साधारण जगेडा कोष | २ | ७५,५६२,१६१.६८ | ७१,३१४,६३४.६१ |
| अन्य कोष | २ | ३०,४२६,५४२.६५ | ३३,१५६,००४.२५ |
| कुल पुँजी | | ५००,४३२,७०४।३३ | ४९२,७९१,६३८।८६ |
| कुल पुँजी तथा दायित्व | | २,०४०,९६७,०७२।४४ | २,०३८,५८७,५५४।८८ |

प्रमूख लेखा नीतिहरू र लेखा सम्बन्धी टिप्पणीहरू - अनुसूची १९

१ देखि १२ सम्मका अनुसूचीहरू वासलातका अभिन्न अंग हुन् ।

मिति: २०८०/०५/१२

स्थान : बा.न.पा-०२, बागलुङ, नेपाल ।

सिवाईसी बचत तथा ऋण सहकारी संस्था लि.
 बा.न.पा-०२, बागलुङ, नेपाल

सिवाईसी बचत तथा ऋण सहकारी संस्था लि.
 बा.न.पा-०२, बागलुङ, नेपाल

सिवाईसी बचत तथा ऋण सहकारी संस्था लि.
 बा.न.पा-०२, बागलुङ, नेपाल

सिवाईसी बचत तथा ऋण सहकारी संस्था लि.
 बा.न.पा-०२, बागलुङ, नेपाल



नाफा वा नोक्सान विवरण

मिति २०७९ श्रावण १ गते देखि २०८० असार ३१ गते सम्म

| विवरण | अनुसूची | असार मसान्त २०८० | असार मसान्त २०७९ |
|--|---------|------------------|------------------|
| व्याज आम्दानी | १३ | २२९,१००,३१७.१३ | १९८,४७३,३४८.०९ |
| व्याज खर्च | १४ | १५७,४६४,१७९.९२ | १३४,०५९,१६३.८४ |
| खुद व्याज आम्दानी | | ७१,६३६,१३७.२१ | ६४,४१४,१८४.२५ |
| अन्य सञ्चालन आम्दानी | १५ | १८,२९२,७६२.८७ | ३१,६३२,०२०.६७ |
| कूल सञ्चालन आम्दानी | | ८९,९२८,९००.०८ | ९६,०४६,२०४.९२ |
| कर्मचारी खर्च | १६ | ३९,६९८,६९२.७५ | ३६,६८८,८५६.२१ |
| अन्य सञ्चालन खर्च | १७ | ३०,०८१,६९३.१८ | ३१,८३७,४२८.७४ |
| हासकट्टी अधिको संचालन मुनाफा | | २०,१४८,५१४.१५ | २७,५१९,९११.९७ |
| हासकट्टी खर्च | १२ | ३,७५७,७१६.५६ | ४,५४२,९३९.३३ |
| सम्भावित नोक्सानी व्यवस्था अधिको सञ्चालन मुनाफा | | १६,३९०,७९७.५९ | २२,९७६,९८०.६४ |
| सम्भावित नोक्सानी व्यवस्थाहरु | १८ | ६२०,०००.०० | ५५०,०००.०० |
| सञ्चालन मुनाफा | | १५,७७०,७९७.५९ | २२,४२६,९८०.६४ |
| गैर सञ्चालन आम्दानी/नोक्सान | | - | - |
| नियमित कारोवारबाट भएको मुनाफा | | १५,७७०,७९७.५९ | २२,४२६,९८०.६४ |
| असामान्य कारोवारहरुबाट भएको मुनाफा/खर्च | | - | - |
| सम्पूर्ण कारोवार समावेश पछिको खुद मुनाफा | | १५,७७०,७९७.५९ | २२,४२६,९८०.६४ |
| कर्मचारी बोनस खर्च | | - | २,२४२,६९८.०६ |
| आयकर व्यवस्था अधिको मुनाफा | | १५,७७०,७९७.५९ | २०,१८४,२८२.५८ |
| आयकर व्यवस्था | | ९०१,१२३.०८ | १,३१७,१३४.३२ |
| • यस वर्षको कर व्यवस्था (प्रतिशत) | | ७३४,७०९.०० | १,५६७,७०५.०० |
| • यस वर्षको स्थगन कर (आम्दानी)/खर्च | | १६६,४१४.०८ | (२५०,५७०.६८) |
| खुद नाफा/नोक्सान | | १४,८६९,६७४.५१ | १८,८६७,१४८.२६ |

१३ देखि १८ सम्मका अनुसूचीहरू नाफा नोक्सान हिसावका अभिन्न अंग हुन् ।

मिति: २०८०/०५/१२

स्थान : बा.न.पा-०२, बागलुङ, नेपाल ।







नगद प्रवाह विवरण

मिति २०७९ श्रावण १ गते देखि २०८० असार ३१ गते सम्म

| विवरण | असार मसान्त २०८० | असार मसान्त २०७९ |
|---|--------------------|--------------------|
| कारोबार सञ्चालनबाट भएको खुद नगद प्रवाह (क) | १८, ६२७, ३९१।०७ | २३, ४१०, ०८७।५९ |
| नगद प्राप्ति | २५१, १५०, ७९६।५६ | २३४, ६४८, ३०८।०९ |
| १.१ व्याज आमदानी | २०८, १४८, ०७५.४० | १७५, २२१, १६४.४८ |
| १.२ बैंक व्याज आमदानी | २०, ९५२, २४१.७३ | २३, २५२, १८३.६१ |
| १.३ अन्य आमदानी | १८, २९२, ७६२.८७ | ३१, ६३२, ०२०.६७ |
| जोड : तस कट्टी | ३, ७५७, ७१६.५६ | ४, ५४२, ९३९.३३ |
| नगद भुक्तानी | (२३२, ५२३, ४०५।४८) | (२११, २३८, २२०।५०) |
| २.१ व्याज खर्च | (१५७, ४६४, १७९.९२) | (१३४, ०५९, १६३.८४) |
| २.२ कर्मचारी खर्च | (३९, ६९८, ६९२.७५) | (३६, ६८८, ८५६.२१) |
| २.३ कार्यालय सञ्चालन खर्च | (३५, ३६०, ५३२.८१) | (४०, ४९०, २००.४५) |
| लगानीबाट खुद नगद प्रवाह (ख) | १८१, २५८, ४४६।९६ | (२१६, ४८८, ५३२।१०) |
| १. ऋण लगानीमा कमी/(बृद्धि) | ९३, २५८, ०३६.०१ | (४३५, ५८६, १७१.९३) |
| २. लगानीमा कमी/(बृद्धि) | ९४, ९२२, ५९३.३३ | २२८, ९८६, ८३७.८६ |
| ३. स्थीर सम्पत्तिमा कमी/(बृद्धि) | (२६७, ४११.००) | (९, ६३५, २८८.००) |
| ४. अन्य सम्पत्तिमा कमी/(बृद्धि) | ६५९, ८६४.५८ | (१, ११०, ६३८.६८) |
| ५. पाउनुपर्ने हिसावमा कमी/(बृद्धि) | (७, ३१४, ६३५.९६) | ८५६, ७२८.६५ |
| वित्तीय कारोबारबाट भएको खुद नगद प्रवाह (ग) | (१२, ४९०, १५६।९६) | ६२, २९६, ९१८।३६ |
| १. बचत तथा निक्षेप दायित्वमा बृद्धि/(कमी) | (१०३, ५५९, ७४७.०१) | ११, ०४८, २१२.०२ |
| २. शेयर पुंजीमा बृद्धि/(कमी) | ६, १२३, ०००.०० | ६२, ८७१, ०००.०० |
| ३. ऋण सापटीमा बृद्धि/(कमी) | ९५, ४३३, ३३३.३३ | (६००, ०००.००) |
| ४. कोषमा बृद्धि/(कमी) | (१२, ६८४, ४२५.०४) | (१४, ९२५, ४३५.७५) |
| ५. भुक्तानी दिनुपर्ने दायित्वमा बृद्धि/(कमी) | २, १९७, ६८१.७६ | ३, ९०३, १४२.०९ |
| यस अवधिको खुद नगद प्रवाह (क+ख+ग) | १८७, ३९५, ६८१।०७ | (१३०, ७८१, ५२६।१५) |
| वर्षको शुरुको मौज्दात | २८२, ६५८, ६४२।१८ | ४१३, ४४०, १६८।३३ |
| नगद तथा बैंकमा रहेको अन्तिम मौज्दात | ४७०, ०५४, ३२३।२५ | २८२, ६५८, ६४२।१८ |

मिति: २०८०/०५/१२

स्थान : बा.न.पा-०२, बागलुङ, नेपाल ।



नाफाको बाँडफाँड हिसाब

मिति २०७९ श्रावण १ गते देखि २०८० असार ३१ गते सम्म

| विवरण | प्रतिशत | असार मसान्त २०८० | असार मसान्त २०७९ |
|---|------------|---------------------|----------------------|
| यस वर्षको मूनाफा | | १४,८६९,६७४।५१ | १८,८६७,१४८।२६ |
| साधारण जगेडा कोष | २५ | ३,७१७,४१८.६३ | ४,७१६,७८७.०६ |
| संरक्षित पूँजी फिर्ता कोष र सहकारी प्रवर्द्धन कोषमा नाफा बाँडफाँड अगाडीको नाफा | | ११,१५२,२५५।८८ | १४,१५०,३६१।२० |
| संरक्षित पूँजी फिर्ता कोष | २५ | २,७८८,०६३.९७ | ३,५३७,५९०.३० |
| सहकारी प्रवर्द्धन कोष | ०.५ | ५५,७६१.२८ | ७०७५१.८१ |
| अन्य कोषमा बाँडफाँड अगाडीको नाफा | | ८,३०८,४३०।६३ | १०,५४२,०१९।०९ |
| अन्य कोषको बाँडफाँड | | | |
| शेयर लाभांश कोष | ६५ | ५,४००,४७९.९१ | ७,३७९,४१३.३९ |
| कर्मचारि बोनस कोष | ५ | ४१५,४२१.५३ | - |
| घाटा पुर्ती कोष | ५ | ४१५,४२१.५३ | ५२७,१००.९५ |
| सहकारी शिक्षा कोष | ५ | ४१५,४२१.५३ | ५२७,१००.९५ |
| सहकारी विकास कोष | ५ | ४१५,४२१.५३ | ५२७,१००.९५ |
| सामुदायिक विकास कोष | ५ | ४१५,४२१.५३ | ५२७,१००.९५ |
| सहकारी स्थिरीकरण कोष | ५ | ४१५,४२१.५३ | ५२७,१००.९५ |
| अन्य जोखिम व्यवस्थापन कोष | ५ | ४१५,४२१.५३ | ५२७,१००.९५ |
| जम्मा | १०० | ८,३०८,४३०।६३ | १०,५४२,०१९।०९ |

मिति: २०८०/०५/१२

स्थान : बा.न.पा-०२, बागलुङ, नेपाल ।





इक्वीटीमा भएको परिवर्तन सम्बन्धी विवरण
२०७८ श्रावण १ गतेदेखि २०८० आषाढ मसान्तसम्मको

| विवरण | शेयर पूँजी | साधारण जगेडा कोष | अन्य कोष | जम्मा |
|---------------------------------------|----------------|------------------|-----------------|-----------------|
| श्रावण १, २०७८ सालको मौज्जात समायोजन | ३२५,४५०,०००.०० | ६४,८७२,७४४।५६ | ३६,३७९,४५७।८० | ४२६,७०२,२०२।३६ |
| श्रावण १, २०७८ सालको समायोजित मौज्जात | ३२५,४५०,०००.०० | ६४,८७२,७४४।५६ | ३६,३७९,४५७।८० | ४२६,७०२,२०२।३६ |
| यस वर्षको आय विवरणबाट कोष समायोजन | | ४,७९६,७८७.०६ | ११,१५२,२५५.८८ | १५,८६९,०४२.९४ |
| शेयर पूँजीमा वृद्धि/(कमी) | ६२,८७१,०००.०० | १,७२५,१०२.९९ | (१४,३७५,७०९.४३) | (१२,६५०,६०६.४४) |
| आषाढ ३२, २०७९ सम्मको मौज्जात | ३८८,३२१,०००.०० | ७१,३१४,६३४।६१ | ३३,१५६,००४।२५ | ४९२,७९१,६३८।८६ |
| श्रावण १, २०७९ सालको मौज्जात समायोजन | ३८८,३२१,०००.०० | ७१,३१४,६३४।६१ | ३३,१५६,००४।२५ | ४९२,७९१,६३८।८६ |
| श्रावण १, २०७९ सालको समायोजित मौज्जात | ३८८,३२१,०००.०० | ७१,३१४,६३४।६१ | ३३,१५६,००४।२५ | ४९२,७९१,६३८।८६ |
| यस वर्षको आय विवरणबाट कोष समायोजन | | ३,७९७,४१८.६३ | १४,८६९,६७४.५१ | १८,५६४,०९३.१४ |
| शेयर पूँजीमा वृद्धि/(कमी) | ६,१२३,०००.०० | ५३०,१०८.४४ | (१७,५९९,१३६.१२) | (१०,९४६,०२७.६८) |
| आषाढ ३२, २०८० सम्मको मौज्जात | ३९४,४४४।०० | ७५,५६२,१६१।६८ | ३०,४२६,५४२।६४ | ५००,४३२,७०४।३२ |

मिति: २०८०/०५/१२

स्थान : बा.न.पा-०२, बागलुङ, नेपाल ।





शेयर पूंजी तथा स्वामित्व
(२०८० असार मसान्त)

अनुसूची १

| विवरण | असार मसान्त २०८० | असार मसान्त २०७९ |
|----------------------------------|-----------------------|-----------------------|
| शेयर पूंजी | ३९४,४४४,०००.०० | ३८८,३२९,०००.०० |
| सदस्य शेयर प्रति शेयर रू. १०० ले | ३९४,४४४,०००.०० | ३८८,३२९,०००.०० |
| जम्मा रकम | ३९४,४४४,०००.०० | ३८८,३२९,०००.०० |

| शेयर स्वामित्व विवरण | यस वर्ष (रू.) | गत वर्ष (रू.) |
|----------------------|-----------------------|-----------------------|
| स्वदेशी स्वामित्व | ३९४,४४४,०००.०० | ३८८,३२९,०००.०० |
| शेयर सदस्य | ३९४,४४४,०००.०० | ३८८,३२९,०००.०० |
| बैदेशिक स्वामित्व | - | - |
| कूल जम्मा | ३९४,४४४,०००.०० | ३८८,३२९,०००.०० |

उपरोक्त तालिका अनुसार आ.व. २०७९/०८० को असार मसान्तमा अघिल्लो आ.व. २०७८/०७९ को तुलनामा शेयर रकम १.५८% अर्थात रु. ६१,२३,०००/- ले वृद्धि भएको छ।

जगेडा तथा कोषहरू
(२०८० असार मसान्त)

अनुसूची २

| विवरण | असार मसान्त २०८० | असार मसान्त २०७९ |
|--|-----------------------|-----------------------|
| साधारण/बैधानिक जगेडा कोष | ७५,५६२,९६९.६८ | ७९,३९४,६३४.६९ |
| पुंजीगत जगेडा कोष | - | - |
| संरक्षित पुंजी फिर्ता कोष | २,७८८,०६३.९७ | ३,५३७,५९०.३० |
| सहकारी प्रवर्धन कोष | ५५,७६९.२८ | ७०,७५९.८९ |
| अन्य जगेडा तथा कोष | २७,५८२,७९७.३९ | २९,५४७,६६२.९४ |
| (क) शेयर लाभांस कोष | ५,४००,४७९.९९ | ७,३७९,४९३.३९ |
| (ख) घाटा पूर्ती कोष | ४,०४९,५३९.९६ | ३,६३४,९९०.४३ |
| (ग) सहकारी शिक्षा कोष | ४५२,३३६.४८ | ५२७,९००.९५ |
| (घ) सहकारी विकास कोष | ५६५,६५९.४८ | ५२७,९००.९५ |
| (ङ) सामुदायिक विकास कोष | ८४४,४९७.४८ | ५२७,९००.९५ |
| (च) सहकारी स्थिरीकरण कोष | ४९५,४२९.५३ | ५२७,९००.९५ |
| (छ) अन्य जोखिम व्यवस्थापन कोष | ९४२,५२२.४८ | ५२७,९००.९५ |
| (ज) जि.आ.तथा सा. सुरक्षाकोष (सदस्य हितकोष) | ९,६५४,०३७.२२ | ९,०९३,४९९.२५ |
| (झ) कर्मचारी कल्याण तथा उपदान कोष | ९,९२२,०८८.०० | ९,९२२,०८८.०० |
| (ञ) राहत कोष | २,५०४,७४९.३२ | ३,३७८,७३४.३२ |
| (ट) कोरोना विपद कोष | ९,२९६,०६०.०० | २,३८४,४००.०० |
| (ठ) कर्मचारी बोनस कोष | ४९५,४२९.५३ | - |
| सञ्चित नाफा/नोक्सान | - | - |
| कूल जम्मा | ९०५,९८८,७०४.३२ | ९०४,४७०,६३८.८६ |



बचत तथा निक्षेप विवरण

(२०८० असार मसान्त)

अनुसूची ३

| विवरण | असार मसान्त २०८० | असार मसान्त २०७९ |
|--|------------------|------------------|
| नियमित बचत | २३०,८५५,८८८.६६ | १८०,३६९,५८३.९७ |
| (क) नियमित मासिक बचत | २३०,८५५,८८८.६६ | १८०,३६९,५८३.९७ |
| ऐच्छिक बचत | ५२९,१२८,९३९.८२ | ५७७,२५६,०९२.८७ |
| (क) कारोबार बचत | ३३८,१३६,४५१.३४ | ३८७,४३३,९९१.१७ |
| (ख) सिवाईसी पेन्सन तथा सामाजिक सुरक्षा बचत | १,११०,१२४.१४ | १,०५६,३०५.४२ |
| (ग) कोपिला कर्णधार बचत | ४९,४२७,४४७.७६ | ३८,३९०,३६१.६२ |
| (घ) सिवाईसी दिर्घजिवी बचत | ७९,६१९,२२३.५८ | ६७,०११,६८५.१९ |
| (ङ) जेष्ठ नागरिक बचत | १९,५०६,०२६.४२ | ४९,८८८,७०५.८९ |
| (च) गर गहना बचत | ४,१९५,५७१.०२ | ४,४७४,९३०.६५ |
| (छ) पर्व बचत | १,७७६,१३७.२९ | २,०३४,३२९.५३ |
| (ज) युवा तथा विद्यार्थी बचत | २,५२५,८८३.९९ | २,७९५,४१४.३९ |
| (झ) खुत्रुके बचत | ६,५६३,९४२.१३ | ५,४५६,७८५.०१ |
| (ञ) शेयर बृद्धि बचत | ४,२६३,२९२.३८ | ४,३१४,५४९.३५ |
| (ट) स्वास्थ्य उपचार बचत | २,१७६,३७७.४७ | २,३९४,६६९.७६ |
| (ठ) समृद्धि बचत | १,३८१,०४६.५५ | १,९३३,३९७.०८ |
| (ड) सवारी साधन बचत | ५२४,१४६.४० | ६९२,२७१.३५ |
| (ढ) आकस्मिक एवम आपतकालिन बचत | ८,१०५,५८७.०३ | ६,८६६,९७९.९० |
| (ण) सिवाईसी विशेष बचत | ४६९,०७७.०५ | ४०९,१८४.४६ |
| (त) रेमिट्यान्स बचत | ८४६,९३२.९४ | ४२०,५२१.१४ |
| (थ) बिमा प्रिमियम बचत | ४,४४५,६६३.४४ | १,६८२,०१०.९६ |
| (द) ऋण भुक्तानी बचत | ४,०५६,००८.८९ | - |
| आवधिक बचत | ६२४,५१६,७५७.९० | ७३०,४३५,६५६.५५ |
| (क) आवधिक बचत | ६१४,७२२,०७८.२९ | ७१९,३८४,९७८.०७ |
| (ख) क्रमिक आवधिक बचत | ९,७९४,६७९.६१ | ११,०५०,६७८.४८ |
| कूल जम्मा | १,३८४,५०१,५८६.३८ | १,४८८,०६१,३३३.३९ |

उपरोक्त तालिका अनुसार गत आ.व. २०७९/०८० को असार मसान्तमा अघिल्लो आ.व. २०७८/७९ को तुलनामा निक्षेप रकम ६.९५% अर्थात रु. १०३,५५९,७४७.०१ ले कमी भएको छ ।

तिर्नबाँकी कर्जा तथा सापटी हिसाब

(२०८० असार मसान्त)

अनुसूची ४

| विवरण | असार मसान्त २०८० | असार मसान्त २०७९ |
|---|------------------|------------------|
| (क) नेपाल बचत तथा ऋण केन्द्रिय सहकारी संघ (ब्याज नलाग्ने) | २००,०००.०० | ६००,०००.०० |
| (ख) नेपाल बचत तथा ऋण केन्द्रिय सहकारी संघ | ९५,८३३,३३३.३३ | - |
| कूल जम्मा | ९६,०३३,३३३.३३ | ६००,०००.०० |



सम्भावित ऋण जोखिम व्यवस्था

(२०८० असार मसान्त)

अनुसूची ५

| विवरण | असार मसान्त २०८० | असार मसान्त २०७९ |
|--|------------------|------------------|
| जोखिम ऋणको लागी व्यवस्था | २४,६६८,५२०।८१ | २४,००१,३३६।८१ |
| (क) असल ऋणको लागी व्यवस्था (१%) | | |
| (ख) शंकास्पद ऋणको लागी व्यवस्था (३५%) | | |
| (ग) खराब ऋणको लागी व्यवस्था (१००%) | | |
| लगानी नोक्सानी व्यवस्था | | |
| समस्याग्रस्त सम्पत्तीको लागी व्यवस्था | | |
| | २४,६६८,५२०।८१ | २४,००१,३३६।८१ |

चालू दायित्व तथा व्यवस्था

(२०८० असार मसान्त)

अनुसूची ६

| विवरण | असार मसान्त २०८० | असार मसान्त २०७९ |
|--|----------------------|----------------------|
| (क) भुक्तानी दिन बाँकी लेखापरीक्षण शुल्क | १९७,३४५.१३ | १९७,३४५.०० |
| (ख) भुक्तानी दिन बाँकी बचतको व्याज | ११,२२८,७५५.२४ | ११,११५,२९१.२१ |
| (ग) कर्मचारी बोनस व्यवस्था | - | २,२४२,६९८.०६ |
| (घ) बचतमा व्याज कर | २,९००,१६३.१९ | २,०५४,२५७.९४ |
| (ङ) घरभाडा कर | २१,७७४.०० | २५,९४४.०० |
| (च) सामाजिक सुरक्षा कर | ४९,८४०.०० | ४४,६३२.२० |
| (छ) पारिश्रामिक कर | १९,३१७.२० | १२१,२०५.३५ |
| (ज) लाभांश कर | - | १,०५०,१५०.८९ |
| (झ) लेखापरीक्षण कर | २,६५४.८७ | २,६५५.०० |
| (ञ) भुक्तानी दिन बाँकी अन्य कर | ९६,०८८.१३ | २७०,८८५.८८ |
| (ट) भुक्तानी दिनुपर्ने - कर्मचारी संचयकोष | ९,५७२,६११.५२ | ६,३०५,७०६.६५ |
| (ठ) भुक्तानी दिनुपर्ने - उपदान एवम सामाजिक सुरक्षा कोष | ६,५७९,३९०.४७ | ३,८८९,३२५.५९ |
| (ड) भुक्तानी दिनुपर्ने - अन्य | ३,८४१,१९५.५० | ४,२४५,४४३.०५ |
| (ढ) स्थगन अनुदान दायित्व | ८७,०८३.३३ | - |
| कूल जम्मा | ३४,५९६,२१८।५८ | ३९,५६५,५४०।८२ |

नगद मौज्जात

(२०८० असार मसान्त)

अनुसूची ७

| विवरण | असार मसान्त २०८० | असार मसान्त २०७९ |
|---------------------|----------------------|----------------------|
| (क) सेफमा रहेको नगद | १५,८५९,६६४.९१ | १६,८६७,६३८.०५ |
| (ख) सानो नगदी कोष | - | - |
| (ग) एटिएम नगद | ५७६,०००.०० | ४५८,०००.०० |
| कूल जम्मा | १६,४३५,६६४।९१ | १७,३२५,६३८।०५ |

भल्टमा राखिएको नगदको भौतिक तथा वित्तीय जोखिम न्युनीकरणको लागि बीमा गरिएको छ। तरलता र व्यावसायिक आवश्यकताका आधारमा भल्टमा रकमको व्यवस्थापन गरिएको छ।



बैंक मौज्जात

(२०८० असार मसान्त)

अनुसूची ८

| विवरण | असार मसान्त २०८० | असार मसान्त २०७९ |
|---|------------------|------------------|
| क वर्गको बैंक खातामा रहेको रकम | १२९,८०८,३५१।९४ | ११६,७९६,५०३।५४ |
| (क) कुमारी बैंक लिमिटेड, बागलुङ | ५९,४६६.७४ | ६८८,०१८.०४ |
| (ख) ग्लोबल आई.एम.ई. बैंक लिमिटेड, बागलुङ | ३,९८६,६९९.३१ | १,९५०,८३१.७७ |
| (ग) हिमालयन बैंक लिमिटेड, भोष्ट्रो | ७,३१४,१६१.३६ | २,९९३,४३९.३६ |
| (घ) प्रभु बैंक लिमिटेड, बागलुङ | ३,८६६,१५०.६० | २,२९८,६१६.५८ |
| (ङ) मेगा बैंक लिमिटेड, बागलुङ | ४,०६७,५७३.०७ | २,६८१,७९०.१३ |
| (च) नेपाल बैंक लिमिटेड, बागलुङ | १,१०५,६३७.३१ | २,१५१,९८७.३१ |
| (छ) एन.एम.बि बैंक लिमिटेड, बागलुङ | ५,२१९,६१३.१८ | १,६८४,०६३.७२ |
| (ज) एन.सी.सी बैंक लिमिटेड, बागलुङ | - | २,७६६,०२९.३० |
| (झ) लक्ष्मी बैंक लिमिटेड, बागलुङ | १,३५६,४२०.५३ | १,९४३,२६०.४४ |
| (ञ) नेपाल बंगलादेश बैंक | ४१५,७१९.९६ | १,५१०,७८४.२० |
| (ट) सेन्चुरी बैंक लिमिटेड, बागलुङ | - | ३,२०९,६२९.८८ |
| (ठ) प्रभु बैंक लिमिटेड, बागलुङ | १६,२४६,८७५.०७ | ३,९५७,०१५.४६ |
| (ड) प्रभु बैंक लिमिटेड, हटिया | ७,०६०,०७५.५३ | ६,७६३,३०३.०१ |
| (ढ) ग्लोबल आई.एम.ई. बैंक लिमिटेड, हटिया | १४,७९७,५७३.६७ | १२,३१०,०१८.९८ |
| (ण) लक्ष्मी बैंक लिमिटेड, बुर्तिवाङ्ग | ५२६,३५८.५९ | ३३६,२८०.६२ |
| (त) प्रभु बैंक लिमिटेड, बुर्तिवाङ्ग | ५६०,१८६.३३ | ३,३१२,९९६.१५ |
| (थ) एन.एम.बि बैंक लिमिटेड, कुशिमशेरा | २,३६८,५३०.८३ | ४,६०२,८३५.५२ |
| (द) ग्लोबल आई.एम.ई. बैंक लिमिटेड, कुशिमशेरा | ९,४२८,३९३.२२ | १३,२४०,५९७.८३ |
| (ध) प्रभु बैंक लिमिटेड, खरबाङ | २,७१७,६१६.५९ | ३,३७६,७८९.०१ |
| (न) ग्लोबल आई.एम.ई. बैंक लिमिटेड, खरबाङ | ३,६०४,६७२.२४ | ३,०९३,९१०.४३ |
| (प) प्रभु बैंक लिमिटेड, भिमगिठे | १,०३४,२१५.०९ | ३,६९६,१२३.५३ |
| (फ) नृपाल ईन्भेष्टमेन्ट मेगा बैंक लिमिटेड, मालिका | ४,९०९,५३६.५६ | ४,२७५,४६५.८१ |
| (ब) प्रभु बैंक लिमिटेड, अक्षेते | ४,२०१,६७९.२६ | १,१०५,६७३.८४ |
| (भ) प्रभु बैंक लिमिटेड, निशीखोला | ३,२०२,४७६.३३ | ४,४७७,४७६.५८ |
| (म) प्रभु बैंक लिमिटेड, तमानखोला | ३,०२७,१८९.२२ | १,७०५,९५२.६४ |
| (य) प्रभु बैंक लिमिटेड, काडेबाँस | २,२९६,५७०.६५ | १,४९५,४६३.५९ |
| (र) नेपाल कृषि विकास बैंक, काँडेबास | ६,५५४,१२५.८५ | ४,९१०,३०७.४४ |
| (ल) मेघा बैंक लिमिटेड, कुश्मा | ३,७३९,४३४.३९ | २९९,८६९.५१ |
| (ह) ग्लोबल आई.एम.ई. बैंक लिमिटेड, अर्जेवा | १२५,७७५.०० | ७१,३००.०० |
| (श) मेगा बैंक लिमिटेड, जैदी | ४,६३०,७११.२३ | ५,४४८,८०१.३६ |
| (ष) ग्लोबल बैंक लिमिटेड, बलेवा | १,२१९,६६१.९७ | ३,३७२,५१८.७४ |
| (स) सनराइज बैंक लिमिटेड, तिरुपती | ९,५६३.४३ | ३,५२५,१०६.२९ |
| (ह) सिद्धार्थ बैंक लिमिटेड, मुलपानी | १,२११,९२३.५४ | १,९६७,४९६.३९ |
| (क्ष) प्रभु बैंक लिमिटेड, तंग्राम | १,४६५,३४७.५३ | १,५८३,५५७.९५ |
| (त्र) ग्लोबल आई.एम.ई. बैंक लिमिटेड, बगैँचा | २,०५९,४२२.७२ | १,६६१,४७५.७२ |



| | | |
|--|-----------------------|-----------------------|
| (ज) प्रभु बैंक लिमिटेड, तमानखोला | ३१२,३९६.२७ | - |
| (जक) नेपाल इन्भेष्टमेन्ट बैंक | ५,१०६,५९८.७७ | २,३२७,७१६.४१ |
| ख वर्गको बैंक खातामा रहेको रकम | ७२,१६१,७१२।९४ | ६४,४६६,२७७।४१ |
| (क) मुक्तीनाथ विकास बैंक लिमिटेड, बागलुङ | २,५२८,७६६.४७ | ६,९०४,९२४.१२ |
| (ख) ग्रिन डेभलपमेन्ट बैंक लिमिटेड, बागलुङ | १,६४८,८४५.९१ | १९७,०५१.३० |
| (ग) गरिमा विकास बैंक लिमिटेड, बागलुङ | ६,२००,९८१.५० | ४,२८२,४६१.७७ |
| (घ) सांग्रिला विकास बैंक लिमिटेड, बागलुङ | १,४०६,०१०.९० | २,२४३,६१७.५३ |
| (ङ) कामना सेवा विकास बैंक लिमिटेड, बागलुङ | ६,४५८,३६३.३३ | १२,२९१,१३९.८९ |
| (च) गरिमा विकास बैंक लिमिटेड, बागलुङ तित्याङ्ग | ४,७३१,०५३.६९ | ७,२४८,३७६.५९ |
| (छ) गरिमा विकास बैंक, बुर्तिवाङ्ग | १४,९२३,५५५.४९ | ५,५०७,१९१.५२ |
| (ज) गरिमा विकास बैंक लिमिटेड, बाटाकाचौर | ८,३६८,५४४.२९ | ५,५७०,६६२.२५ |
| (झ) ग्रिन डेभलपमेन्ट बैंक लिमिटेड, बिहुं | - | २,९०४,९११.३३ |
| (ञ) गरिमा विकास बैंक लिमिटेड, भिमगिठे | ८,१११,५०६.२८ | २,४०४,११३.३३ |
| (ट) ग्रिन डेभलपमेन्ट बैंक लिमिटेड, अक्षते | - | २,६४१,३३५.९९ |
| (ठ) ग्रीन डेभलपमेन्ट बैंक लिमिटेड, बेनी | १७३,९६५.६५ | १,६४१,६८२.३५ |
| (ड) मुक्तीनाथ विकास बैंक लिमिटेड, बेनी | २,०१७,०५२.८५ | ५,६३२,०८३.६३ |
| (ढ) गरिमा विकास बैंक लिमिटेड, बेनी | ४८,०५३.७२ | ९२२,२९२.६६ |
| (ण) सांग्रिला डेभलपमेन्ट बैंक लिमिटेड, कुश्मा | ४,३८०,८४६.८२ | ३९,८८३.७४ |
| (त) गरिमा विकास बैंक | २,६११,९६९.९२ | २,९७४,०५३.५१ |
| (थ) ज्योती विकास बैंक | ५,२३१,४९९.४४ | - |
| (द) कामना सेवा विकास बैंक, दिमुवा | ३,३२०,६९६.६८ | १,०६०,४९५.९० |
| घ वर्गको बैंक खातामा रहेको रकम | २२,५९४,१४७।४० | १९,७४४,८३७।५३ |
| (क) राष्ट्रिय सहकारी बैंक लिमिटेड, बागलुङ | २२,५९४,१४७.४० | १९,७४४,८३७.५३ |
| सहकारी संघ तथा संस्थाको खातामा रहेको रकम | २२९,०५४,४४६।०७ | ६४,३२५,३८५।६५ |
| (क) जिल्ला सहकारी संघ, बागलुङ | १९९,३४३.०८ | १७२,९८३.१५ |
| (ख) नेपाल बचत तथा ऋण सहकारी संघ लि.(नेफस्कुन) | १७६,२३१,७३१.९३ | ३२,३७५,८११.५० |
| (ग) नेपाल बचत तथा ऋण सहकारी संघ लि.(नेफस्कुन) (बेनि) | ६,८०५,७८३.०६ | - |
| (घ) जिल्ला बचत तथा ऋण सहकारी संघ, बागलुङ | ४५,८१७,५८८.०० | ३१,७७६,५९१.०० |
| कुल जम्मा | ४५३,६१८,६५८।३५ | २६५,३३३,००४।१३ |

बैंक तथा वित्तीय संस्थामा रहेको मौज्दातमा स्थानीय बैंक तथा वित्तीय संस्थामा रहेको मौज्दातलाई समावेश गरिएको छ ।

मिति: २०८०/०५/१२

स्थान : बा.न.पा-०२, बागलुङ, नेपाल ।





लगानी हिसाब
(२०८० असार मसान्त)

अनुसूची ९

| विवरण | असार मसान्त २०८० | असार मसान्त २०७९ |
|---|------------------|------------------|
| शेयर लगानी | ३१,९२२,०००।०० | ३१,९२२,०००।०० |
| (क) जिल्ला सहकारी संघ, बागलुङ | ४५,०००.०० | ४५,०००.०० |
| (ख) जिल्ला बचत तथा ऋण सहकारी संघ, बागलुङ | ६४७,०००.०० | ६४७,०००.०० |
| (ग) नेपाल बचत तथा ऋण सहकारी संघ लि.(नेफस्कुन) | १०,६२०,०००.०० | १०,६२०,०००.०० |
| (घ) राष्ट्रिय सहकारी बैंक लि | २०,४१०,०००.०० | २०,४१०,०००.०० |
| (ङ) हब कोअपरेटिभ | १००,०००.०० | १००,०००.०० |
| (च) महेन्द्रनारायण निधि मेमोरियल स्वास्थ्य सहकारी संस्था लि | १००,०००.०० | १००,०००.०० |
| बचत लगानी | ९५७,०८६।८१ | ८७९,६८०।१४ |
| (क) जिल्ला बचत तथा ऋण सहकारी संघ, बागलुङ | ७७०,१८०.०० | ७९३,८६४.०० |
| (ख) नेपाल बचत तथा ऋण सहकारी संघ लि.(नेफस्कुन) | १८६,९०६.८१ | १६५,८१६.१४ |
| मुद्दती लगानी | | ९५,०००,०००।०० |
| (क) नेपाल बचत तथा ऋण केन्द्रीय सहकारी संघ लि. (नेफस्कुन) | - | ७०,०००,०००.०० |
| (ख) बागलुङ जिल्ला बचत तथा ऋण सहकारी संघ | - | ५,०००,०००.०० |
| (ग) एन.सि.सि बैंक | - | २०,०००,०००.०० |
| गैह्र वित्तीय लगानी | | - |
| कूल जम्मा | ३२,८७९,०८६।८१ | १२७,८०१,६८०।१४ |

मिति: २०८०/०५/१२

स्थान : बा.न.पा-०२, बागलुङ, नेपाल ।





लगानीमा रहेको ऋणको विवरण
(२०८० असार मसान्त)

अनुसूची १०

| विवरण | असार मसान्त २०८० | असार मसान्त २०७९ |
|--------------------------------|-------------------------|-------------------------|
| कृषि तथा पशुपालन | ३२९,७९३,०९५।२८ | ४९९,८५३,६८३।९१ |
| उद्योग तथा व्यापार व्यवसाय | ४२७,९६१,१०८।१२ | ४५९,३७९,५०४।९९ |
| हायर पर्चेज | ७१८,१२५।५३ | ७१८,१२५।५३ |
| घरजग्गा खरिद तथा निर्माण | ३६६,९७०,८७०।०७ | २७२,७८०,७४६।३९ |
| (क) भवन निर्माण तथा मर्मत | ३६६,९७०,८७०।०७ | २७२,७८०,७४६।३९ |
| अन्य ऋण | ३३३,९३५,९२०।४० | ३१९,९०५,०९४।५९ |
| (क) साधारण कर्जा | ९८,८०९,४६४.७३ | ९४,९०४,५००.९० |
| (ख) समूह जमानी कर्जा | ४,७३७,९७८.९१ | ४,८२५,४२१.९३ |
| (ग) धन तथा वचत जमानी कर्जा | १०९,३५७,३३०.२१ | १२७,५३०,५८०.८६ |
| (घ) युवा स्वरोजगार कर्जा | २,१७९,९६६.७५ | ३,७३७,७४४.२४ |
| (ङ) सुविधा कर्जा | १,५७३,१८३.७१ | १,६९४,८७९.०७ |
| (च) बैदेशिक रोजगार कर्जा | ९३,५९७,७७७.६४ | ६६,२२४,६०२.५१ |
| (छ) शैक्षिक कर्जा | १३,५२६,९६८.३८ | १०,१६९,७१६.८५ |
| (ज) औद्योगिक कर्जा | ३,५०७,३२३.१९ | ३,४६७,९९६.१९ |
| (झ) आकस्मिक एवम आपतकालिन कर्जा | ८९८,६७०.३६ | १,३२९,२६६.३५ |
| (ञ) कर्मचारी सहूलियत कर्जा | ५,७४७,२५६.५२ | ६,०२०,३८५.६९ |
| कूल जम्मा | १,४५९,३७९,१११।४० | १,५५२,६३७,१५५।४१ |

उपरोक्त तालिका अनुसार गत आ.व. २०७९/८० को असार मसान्तमा अधिल्लो आ.व. २०७८/७९ को तुलनामा ऋण रकम (८.३४% अर्थात रु. ९३,२५८,०३६.०१ ले कमी भएको छ।

धरौटी तथा पाउनुपर्ने हिसाब
(२०८० असार मसान्त)

अनुसूची ११

| बिबरण | असार मसान्त २०८० | असार मसान्त २०७९ |
|--------------------------------------|----------------------|----------------------|
| (क) अग्रिम आयकर | १३,५२४,५७२.४७ | ११,७०३,५४७.७४ |
| (ख) रेमिट धरौटी एवम अन्य हिसाब | ५,५६१,८११.७८ | ४,६०६,२३५.०१ |
| (ग) मोबाईल बैकिङ रिचार्जको जम्मा | ३४०,११६.१० | २०४,३३७.३६ |
| (घ) मोबाईल बैकिङ कमिशन हिसाब | १४,१२६.९० | ३०,४५०.५९ |
| (ङ) अग्रिम विमा | ४५१,६८७.०२ | ४३८,९५५.०० |
| (ङ) पाउनुपर्ने हिसाब (विमा दावी रकम) | ३७०,४३५.०० | १,०२५,१७५.०० |
| (च) अन्य हिसाब | ३३,१८७,३२२.२७ | २८,१२६,७३४.८९ |
| (छ) उठ्न बांकी ब्याज | ११८,७२३,६१८.७९ | ७४,२४२,५४२.५३ |
| (ज) न्यून (ब्याज मूलतवी) | (११८,७२३,६१८.७९) | (७४,२४२,५४२.५३) |
| कूल जम्मा | ५३,४५०,०७१।५५ | ४६,१३५,४३५।५९ |

स्थिर सम्पत्ति तथा ह्रासकट्टी विवरण
(२०८० असार मसान्त) **अनुसूचि १२**

| वर्ग | समानको विवरण | ह्रास दर | शुरु मूल्य | यस वर्षको थप | | | जम्मा मुल्य | ह्रासकट्टी खर्च | बाँकी मूल्य |
|------|---|----------|---------------|-----------------|-------------------|------------------|---------------|-----------------|---------------|
| | | | | पौष मसान्त सम्म | चैत्र मसान्त सम्म | आषाढ मसान्त सम्म | | | |
| (क) | स्थिर सम्पत्ति जग्गा | ०% | ११,८९७,०००।०० | - | - | - | ११,८९७,०००।०० | - | ११,८९७,०००।०० |
| | स्थिर सम्पत्ति भवन | ५% | - | - | - | - | - | - | - |
| | जम्मा | | ११,८९७,०००।०० | - | - | - | ११,८९७,०००।०० | - | ११,८९७,०००।०० |
| (ख) | फर्निचर फिक्क्स तथा डेकोरेशन, कम्प्युटर | २५% | ४,२६८,३८६।४९ | १,९५०.०० | ३४,०३०.०० | ३४,०३०.०० | ४,३०४,३६६.४९ | १,०७०,४९९.९६ | ३,२३३,९४६।५३ |
| | तथा अन्य कार्यालय उपकरण | २५% | ६,५४९,६०७।९६ | १,९५०.०० | १६३,६३९.०० | १६३,६३९.०० | ६,७०५,२३८.९६ | १,६४९,०३७.९९ | ५,०५६,२०१।०५ |
| | जम्मा | | १०,८१७,९९४।४५ | १,९५०।०० | ३४,०३०।०० | ३४,०३०।०० | ११,००९,६०५।४५ | २,७१९,४५७।८७ | ८,२९०,१४७।५८ |
| (ग) | मेसिनरी (मोटरसाइकल) | २०% | ३७,०६०।८७ | - | - | - | ३७,०६०।८७ | ७,४९२.९७ | २९,६४८।९० |
| | मेसिनरी (गाडि) | २०% | ४,५०६,८००।०० | - | - | - | ४,५०६,८००।०० | ९०९,३६०.०० | ३,६०५,४४०।०० |
| | जम्मा | | ४,५४३,८६०।८७ | - | - | - | ४,५४३,८६०।८७ | ९०९,७७२।९७ | ३,६३४,०८८।९० |
| (घ) | सफ्टवेयर तथा वेभसाइट | ५ वर्ष | ३४७,७७९।५६ | ६७,८००.०० | - | - | ४१५,५७९.५६ | १२९,४८६.५२ | २८६,०९३।०४ |
| | जम्मा | | ३४७,७७९।५६ | ६७,८००।०० | - | - | ४१५,५७९।५६ | १२९,४८६।५२ | २८६,०९३।०४ |
| | कुल जम्मा | | २७,५९८,६३४।८८ | ६९,७५०।०० | १९७,६६९।०० | - | २७,८६६,०४५।८८ | ३,७५७,७९६।५६ | २४,१०८,३२९।३२ |

गैर बैकिङ सम्पत्ति

| समानको विवरण | ह्रास दर | शुरु मूल्य | यस वर्षको थप | | | जम्मा मुल्य | ह्रासकट्टी खर्च | बाँकी मूल्य |
|---------------------------|----------|------------|-------------------|------------------|---------|-------------|-----------------|-------------|
| | | | चैत्र मसान्त सम्म | आषाढ मसान्त सम्म | वित्तिक | | | |
| गैर बैकिङ सम्पत्ति | ०% | - | - | - | - | - | - | - |

सुरुवातमा स्थिर सम्पत्ति तथा कार्यालय उपकरणको लागतलाई मापन गरी लागत मूल्यमा सम्पत्तिको लेखांकन गरिन्छ। भविष्यमा आर्थिक लाभहरु प्रभावित हुने सम्भावना भएमा पछि गरिएका खर्चहरु पूजीकृत गरिन्छ। सम्पत्ति र उपकरणको निसर्गबाट भएको नाफा नोक्सान (किताबी मौज्जात र निसर्गबाट प्राप्त बिचको भिन्नता) नाफा नोक्सान हिसाबमा लेखांकन गरिन्छ।

मिति: २०८०/०५/१२

स्थान : बा.न.पा-०२, बागलुङ, नेपाल।



वित्तीय आम्दानी

मिति २०७९ श्रावण १ गते देखि २०८० असार ३१ गते सम्म

अनुसूची १३

| विवरण | असार मसान्त २०८० | असार मसान्त २०७९ |
|------------------------------------|-----------------------|-----------------------|
| तरल लगानीबाट आम्दानी (बैंक ब्याज) | २०,९५२,२४१।७३ | २३,२५२,१८३।६१ |
| वित्तीय लगानीबाट आम्दानी | ४,४२९,६३१।४१ | ४,५२८,९१६।९८ |
| (क) लगानीबाट प्राप्त लाभांश | ४,४२९,६३१.४१ | ४,५२८,९१६.९८ |
| ऋण लगानीबाट व्याज आम्दानी | २०३,७१८,४४३।९९ | १७०,६९२,२४७।५० |
| (क) कृषि तथा पशुपालन कर्जा | ३०,१५२,७४२.४८ | २४,७२५,१११.१० |
| (ख) उद्योग तथा व्यापार कर्जा | ८०,१६७,८८१.१२ | ७५,९२८,०८०.८१ |
| (ग) हायर पर्चेज कर्जा | - | १०९,२५४.६५ |
| (घ) घरजग्गा खरिद तथा निर्माण कर्जा | ४६,५४६,२७६.३७ | २९,१९१,३१३.८२ |
| (ङ) साधारण कर्जा | २१,८९८,५४२.८७ | १०,१४३,७७६.९९ |
| (च) उर्जा विकाश कर्जा | २३८,८४८.५६ | ३०१,०९८.२१ |
| (छ) समूह जमानी कर्जा | ११३,५१४.८४ | ३२८,३५१.०२ |
| (ज) धन तथा वचत जमानी कर्जा | ९,५४३,६३७.७० | २२,१५४,०६०.९० |
| (झ) युवा स्वरोजगार कर्जा | ९७,६२९.२६ | ९०,०७४.१६ |
| (ञ) सुविधा कर्जा | २६३,०९२.२४ | १९१,०१५.२९ |
| (ट) वैदेशिक रोजगार कर्जा | ११,७७७,२९६.८१ | ५,९८४,७८३.४४ |
| (ठ) शैक्षिक कर्जा | १,९२७,५६७.२४ | ७२३,२३६.९८ |
| (ड) आकस्मिक एवम आपतकालिन कर्जा | १४८,२७९.६७ | ८८,२९१.७० |
| (ढ) कर्मचारी सहूलियत कर्जा | ८४३,१३४.८३ | ७३३,७९८.४३ |
| कूल जम्मा | २२९,१००,३१७।१३ | १९८,४७३,३४८।०९ |

वित्तीय खर्च

मिति २०७९ श्रावण १ गते देखि २०८० असार ३१ गते सम्म

अनुसूची १४

| विवरण | असार मसान्त २०८० | असार मसान्त २०७९ |
|--|------------------|------------------|
| बचत तथा निक्षेपमा व्याज खर्च | १५५,६४४,४६४।८३ | १३४,०५३,०५०।८२ |
| (क) नियमित मासिक बचत | १६,०५९,३०८.८९ | १०,८४०,१५८.८५ |
| (ख) कारोबार बचत | २६,५४५,३७४.४४ | ३२,२७३,७९३.५३ |
| (ग) सिवाईसी पेन्सन तथा सामाजिक सुरक्षा बचत | १५६,५०७.५४ | १६२,७७१.७८ |
| (घ) कोपिला कर्णधार बचत | ३,८४६,५१२.६२ | २,३६०,०४८.१२ |
| (ङ) सिवाईसी दिर्घजिवी बचत | ७,६४६,७०२.७९ | ६,२२८,२१६.४० |
| (च) जेष्ठ नागरिक बचत | २,७४३,७८९.२४ | ८,१६८,३५४.४३ |
| (छ) गर गहना बचत | ३२७,८४३.५० | २६०,३९७.८५ |
| (ज) पर्व बचत | १५५,०६५.४२ | १४५,६५८.६१ |
| (झ) युवा तथा विद्यार्थी बचत | २०९,१५६.८५ | १५८,६७७.६४ |
| (ञ) खुत्रुके बचत | ४२०,३२७.०१ | २८१,७५७.०४ |



| विवरण | असार मसान्त २०८० | असार मसान्त २०७९ |
|------------------------------------|-----------------------|-----------------------|
| (ट) शेयर बृद्धि बचत | ३०९,८९०.७५ | २३६,११०.१५ |
| (ठ) स्वास्थ्य उपचार बचत | २०५,९९८.०३ | २०६,०५९.५५ |
| (ड) समृद्धि बचत | १४६,१९८.०० | १५३,००९.५९ |
| (ढ) सवारी साधन बचत | ३६,६०९.९१ | ३९,०२९.१४ |
| (ण) आकस्मिक एवम आपतकालिन बचत | ६४१,४८९.६८ | ४४०,५२७.७८ |
| (त) सिवाईसी विशेष बचत | ४६,०२९.९६ | ३२,०७१.६३ |
| (थ) रेमिट्यान्स बचत | ६९,५२७.९८ | २६,४६८.९६ |
| (द) बिमा प्रिमियम बचत | १९७,०२५.०३ | १२७,९५८.१६ |
| (ध) आवधिक बचत | ९३,५९३,८५७.९४ | ७०,०१७,४२२.०८ |
| (न) क्रमिक आवधिक बचत | १,०५०,००३.५२ | १,१०६,२४१.७० |
| (प) सञ्चयकोष बचत व्याज खर्च | १,२१७,०५४.०० | ७८८,३१७.८३ |
| (फ) किस्ता भुक्तानी बचत व्याज खर्च | २०,१९१.७३ | - |
| (ब) बाह्य ऋणमा व्याज खर्च | १,८१८,६६४.३८ | - |
| (भ) ऋणको व्याजमा छुट खर्च | १,०५०.७१ | ६,११३.०२ |
| कूल जम्मा | १५७,४६४,१७९।९२ | १३४,०५९,१६३।८४ |

सेवा सञ्चालन आम्दानी

मिति २०७९ श्रावण १ गते देखि २०८० असार ३१ गते सम्म

अनुसूची १५

| विवरण | असार मसान्त २०८० | असार मसान्त २०७९ |
|---|----------------------|----------------------|
| (क) सस्थागत विकाश शूलक | १०,२२७,४४४.७३ | १८,०६०,१५०.८६ |
| (ख) आवेदन शूलक आम्दानी | २६,८००.०० | २२,०००.०० |
| (ग) प्रवेश शूलकबाट आम्दानी | १,२३५,०००.०० | २,८७८,५००.०० |
| (घ) रेमिट आम्दानी | ९२०,४६१.८० | १,१९९,४२९.७१ |
| (ङ) खाता संचालन आम्दानी | - | २००.०० |
| (च) ऋणबाट अन्य आम्दानी | २,३०७,५१६.५६ | ४,८३८,५१९.१६ |
| (छ) अन्य आम्दानी (खाताबन्दी, पासवुक र चेकवुक, अन्य) | ५१७,८४४.०२ | ४,६३३,२२०.९४ |
| (ज) अन्य अनुदान सहयोग | ७,९१६.६७ | - |
| (झ) डिजीटल प्रविधी तथा संचार आम्दानी | ३,०४९,७७९.०९ | - |
| कूल जम्मा | १८,२९२,७६२।८७ | ३१,६३२,०२०।६७ |







कर्मचारी खर्च

मिति २०७९ श्रावण १ गते देखि २०८० असार ३१ गते सम्म

अनुसूची १६

| विवरण | असार मसान्त २०८० | असार मसान्त २०७९ |
|---|----------------------|----------------------|
| (क) तलव खर्च | २७,८७३,९८३.०० | २८,९५३,७०७.६७ |
| (ख) सञ्चयकोषमा थप खर्च | २,२५३,२८२.८७ | १,६८३,०१०.६७ |
| (ग) चाडपर्व भत्ता | २,३३८,०४०.०० | १,६७२,३७०.०० |
| (घ) खाजा भत्ता | १,५६७,६००.०० | - |
| (ङ) आवास भत्ता | १,३६९,११६.०० | १,६९९,४४१.६७ |
| (च) पोशाक भत्ता | ९७२,०००.०० | ७६०,५००.०० |
| (छ) कर्मचारी सामाजिक सुरक्षा तथा उपदान खर्च | २,२५३,४१७.८८ | १,७१७,५८५.८७ |
| (ज) कर्मचारी विमा खर्च | ३८९,१६६.०० | ५२,०६७.०० |
| (झ) अन्य भत्ता | ३७५,१८७.०० | १५०,१७३.३३ |
| (ञ) प्रशिक्षार्थी खर्च | ३०६,९००.०० | - |
| कूल जम्मा | ३९,६९८,६९२।७५ | ३६,६८८,८५६।२१ |

अन्य सञ्चालन खर्च

मिति २०७९ श्रावण १ गते देखि २०८० असार ३१ गते सम्म

अनुसूची १७

| विवरण | असार मसान्त २०८० | असार मसान्त २०७९ |
|--|------------------|------------------|
| (क) विद्युत र पानी महशुल | ४०३,६०५.३७ | ३७६,६१६.०० |
| (ख) टेलिफोन तथा इन्टरनेट | १,०८५,६९१.०० | १,२७३,४७४.९९ |
| (ग) भाडा खर्च | ३,७८५,८९०.०० | ३,५२१,७३३.३४ |
| (घ) शुभकामना, सुचना तथा विज्ञापन खर्च खर्च | १२८,७३०.०० | ७१,२२२.०० |
| (ङ) पत्रपत्रिका खर्च | १०,०००.०० | ६,४५०.०० |
| (च) छपाइ तथा प्रकाशन खर्च | १,५७४,०४१.२० | २,३६८,१७६.७० |
| (छ) मसलन्द खर्च | ५८५,२५१.३० | - |
| (ज) नविकरण तथा सदस्यता खर्च | १३६,७९८.०० | ११८,०११.०० |
| (झ) सफ्टवेयर नविकरण तथा मर्मत खर्च | १,१४४,९७४.०० | १,६९१,८१५.७० |
| (ञ) ईन्धन खर्च | ३६९,५८६.६३ | ३७३,३४२.०० |
| (ट) बाह्य लेखापरिक्षण शुल्क | २००,०००.०० | २०६,०६०.०० |
| (ठ) मेस संचालन खर्च | ५०,९७२.०० | ४२९,६९३.०० |
| (ड) मर्मत संभार खर्च | ५७७,७४६.०० | ३५७,२९३.०० |
| (ढ) बैठक भत्ता | १,४४१,८००.०० | १,७५२,८००.०० |
| (ण) बैठक खर्च | २०५,८०५.०० | ४१७,२५२.०० |
| (त) आतिथ्यता खर्च | २७,८९०.०० | १८,७८०.०० |
| (थ) एटिम कार्ड खर्च | १,९८३,४३२.७० | ६७,८८३.०० |



| विवरण | असार मसान्त २०८० | असार मसान्त २०७९ |
|--|----------------------|----------------------|
| (द) अन्य खर्चहरू | ९१,८६१.०० | १८,९२४.०० |
| (ध) एक्सेस कार्यक्रम संचालन खर्च | १५९,९५०.०० | २११,९१८.०० |
| (न) वार्षिक उत्सव तथा साधारण सभा खर्च | ११,६०२,१२६.०० | ९,८१४,२४७.५९ |
| (प) दैनिक भ्रमण तथा यातायात खर्च | ७८५,११०.०० | ५४५,०८६.५० |
| (फ) विमा खर्च | ५९०,२६७.९८ | ५८२,१०८.३५ |
| (ब) यातायात खर्च | ६०,८७६.०० | - |
| (भ) लाभांश खर्च | - | ५,४३६,५२४.१९ |
| (म) स्वास्थ्य कार्यक्रम खर्च | - | ८२,९२०.०० |
| (य) युवा लक्षित कार्यक्रम खर्च | ५,०००.०० | २०,०००.०० |
| (र) पत्रकार सम्मेलन खर्च | - | ९,०००.०० |
| (ल) कर खर्च | २,७१२,३८१.०० | - |
| (व) वेवसाईट संचालन खर्च | १५,०००.०० | - |
| (श) ऋण असुली तथा ब्यबस्थापन खर्च | २४,९९०.०० | - |
| (ष) आन्तरिक अनुगमन खर्च | ५७,७६०.०० | - |
| प्रवर्द्धनात्मक खर्च | | |
| (क) तालिम तथा सहकारी शिक्षा खर्च | - | ८५६,२१५.३८ |
| (घ) पर्व, दिवश, अभियान, पुरस्कार तथा सम्मान खर्च | २६४,१५८.०० | ३०,६००.०० |
| (ङ) नीति तथा योजना तर्जुमा खर्च | - | १५१,७६१.०० |
| (च) सामाजिक तथा साभेदारी कार्यक्रम खर्च | - | ९९०,२२७.०० |
| (छ) लघुउद्यम कार्यक्रम खर्च | - | ३७,२९४.०० |
| कूल जम्मा | ३०,०८१,६९३।१८ | ३१,८३७,४२८।७४ |

सम्भावित नोक्सानी ब्यबस्था खर्च

मिति २०७९ श्रावण १ गते देखि २०८० असार ३१ गते सम्म

अनुसूची १८

| विवरण | असार मसान्त २०८० | असार मसान्त २०७९ |
|--|-------------------|-------------------|
| (क) कर्जा नोक्सानी ब्यबस्थामा भएको बृद्धि | ६२०,०००.०० | ५५०,०००.०० |
| (ख) लगानी नोक्सानी ब्यबस्थामा भएको बृद्धि | - | - |
| (ग) गैह्र बैकिग सम्पत्ति नोक्सानी ब्यबस्था | - | - |
| (घ) अन्य सम्पत्तिमा गरिएको व्यवस्था | - | - |
| कूल जम्मा | ६२०,०००।०० | ५५०,०००।०० |





सिवाइसी बचत तथा ऋण सहकारी संस्था लि. बाग्लुङको १४ औं वार्षिक साधारण सभामा लेखा तथा सुपरिवेक्षण समितिका संयोजक पदमपाणि शर्माज्यूद्वारा प्रस्तुत आ.व. २०७९/०८० को लेखा सुपरिवेक्षण समितिको प्रतिवेदन

अध्यक्ष महोदय, प्रमुख अतिथिज्यू, विशिष्ट अतिथिज्यूहरू, विभिन्न संघ संस्था र कार्यालयहरूबाट पाल्नु भएका अतिथिज्यूहरू समिति, उपसमितिका पदाधिकारी एवं सदस्यज्यूहरू, सम्पूर्ण शेयर सदस्यज्यूहरू, कर्मचारी मित्रहरू, संस्थाका शुभचिन्तक, सरोकारवालाज्यूहरू एवं सम्पूर्ण उपस्थित महानुभावहरू, सिवाइसी साकोसको आर्थिक कारोवार र अन्य पक्षहरूको आन्तरिक लेखा परीक्षण तथा सुपरीवेक्षणका लागी हामिलाई सुम्पीएको जिम्मेवारी अनुसार यस संस्थाको आ.व. २०७९/०८० को कारोवारको गतिविधि, निर्णय प्रक्रिया र संस्था संचालनका सम्पूर्ण क्रियाकलापको प्रतिवेदन प्रस्तुतिका लागी अनुमति चाहन्छौ ।

यस संस्थाको आर्थिक कारोवार निर्णय र प्रक्रिया कार्यान्वयनको विभिन्न चरणहरूको सुक्ष्म रूपले आवश्यकता अनुसार छड्के परिक्षण गरीएको छ । यस अवधिमा लेखा तथा सुपरिवेक्षण समितिको बैठक ४ पटक बसेको छ । संस्थाले निकै छोटो अवधिमा आफ्नो क्रियाकलापहरू द्रुतगतिमा बढाईरहेको छ । शेयरपुँजि को उल्लेखनिय बृद्धि, सदस्य केन्द्रित बचत संकलन, कर्जा प्रवाह र असुलिमा समष्टिगत रूपमा सन्तोषजनक रहेको छ । संस्थाको हित प्रतिकुल हुने गरी समितिका पदाधिकारी, सदस्यहरू तथा कर्मचारीहरूबाट भए गरेको हाम्रो जानकारीमा आएन । संस्थाको आय व्यय, नाफा नोक्सान र मौज्जात विवरणहरू स्वतन्त्र लेखा परिक्षकको प्रतिवेदनमा स्पष्ट गरीएको छ । विभिन्न लेजर र सहायक खाताहरू डिजिटल सिष्टममा अद्यावधिक गरीएको छ । निरीक्षण तथा अनुगमनको शिलशिलामा देखिएका विषयबस्तु तथा सुभावहरूलाई तपशिल बमोजिम औल्याईएको छ ।

१. संस्थाका बागलुङ जिल्ला भरी र पर्वत तथा म्याग्दी जिल्लामा समेत शाखाहरू भएकोले लेखा तथा सुपरिवेक्षण समितिले निरन्तर सबै सेवाकेन्द्रहरूको अनुगमन र निरीक्षण गर्न नसकिने भै १ जना आन्तरीक लेखा परीक्षक नियुक्ति गरी अनुगमन र हिसाव निरीक्षण तथा शाखा संचालनमा आइपर्ने विभिन्न समस्याहरू तत्काल समाधान गर्ने काम निरन्तर भईरहेको छ ।
२. संस्थाको दैनिक कारोवार दोहोरो लेखा प्रणालीमा आधारित भै पुर्ण डिजिटलाइज्ड सिस्टममा कार्य भईरहेको छ ।
३. यस आ.व. मा संचालक समितिको १३ पटक बैठक बसी आवश्यक निर्णयहरू लिइएका छन ।
४. सहकारी ऐन, नियम, विभाग र अन्य निकायबाट जारी भएका मापदण्ड निर्देशनहरू कार्यान्वयन भई रहेका छन ।
५. आर्थिक मन्दिहे हो या अन्य कुनै कारणले भाखा नाघेको ऋण आशातित रूपमा असुली हुन नसक्दा शेयर सदस्य महानुभावहरूलाई उचित मुनाफा वितरण हुन सकेन ।
६. कर्जा असुलितर्फ कर्मचारी तथा समितिका पदाधिकारी सम्मिलित विशेष फोर्स गठन गरी असुलि तर्फ सक्रिय हुन सुभाव राख्दछौ ।
७. साधारण सभाबाट भएका निर्णयहरूलाई पुर्ण रूपमा कार्यान्वयन भएका छन ।
८. कर्मचारी भर्ना प्रक्रिया पारदर्शी रूपमा गरीएको छ । योग्यता नपुगेका असक्षम व्यक्तिलाई भर्ना गरीएको छैन ।
९. संचालक समिति, लेखा सुपरिवेक्षण समिति तथा उपसमितिका पदाधिकारी, सदस्यज्यूहरू बैठक हुदाँको दिन बैठक भत्ता, मासिक संचार वापत तोकिएको मोबाईल रिचार्ज र सहकारीको काममा खटिएको अबस्थामा नियमानुसार दैनिक भ्रमण भत्ता बाहेक अन्य सुविधा केहि नलिएको ।
१०. संस्थामा कार्यरत कर्मचारीहरूलाई तोकिएको सेवा सुविधा उपलब्ध गराइएको छ भने प्रमुख कार्यकारी अधिकृतलाई कट्टि गर्नुपर्ने कर सहित कुल मासिक तलब भत्ता वापत रु. १२५, ४८५ र(प्रदान गरिएको छ ।
११. लेखा तथा सुपरीवेक्षण समितिले दिएका सुभावहरूलाई क्रमशः कार्यान्वयन गरी आएको पाइएको छ ।
१२. भल्ट निरीक्षणमा नगद दुरुस्त देखिएको छ । समय समयका समितिले समेत भल्टको निरीक्षण गर्नुहुन सुभाव राख्दछौ ।
१३. शेयर सदस्यको संख्यात्मक बृद्धि र पुजि बृद्धि उत्साहजनक देखिएको छ ।
१४. हाल यस संस्थाको केन्द्रिय कार्यालय र २५ वटा सेवाकेन्द्र कार्यालयमा ९७ जना कर्मचारी कार्यरत रहेको पाईयो ।
१५. हाल वित्तिय बजारमा हाम्रा छिमेकि केहि सहकारीका संचालकबाट वित्तिय अनुशासनहिन काम गरेकोले सबै सहकारी यस्तै हुन भन्ने भ्रम जनमानसमा पर्न गई संस्था सुसंचालनमा केहि कठिनाई परेतापनि यो संस्था आज सम्म दृढ र बलियो छ ।



१६. शेयर सदस्यज्युहरूले ढुक्क भएर संस्था मार्फत नै आर्थिक कारोवार गर्नुहुनेछ। समितिका पदाधिकारीहरूले समय समयमा भेटघाट र संवाद गरी कारोवारमा सक्रियता ल्याउन सुझाव राख्दछौ।
१७. संस्थाहरूको एकिकरण गर्दा वित्तिय अवस्थाको विश्लेषण गरी उपयुक्त संस्था मात्र एकिकरण गर्नुहुन सुझाव राख्दछौ।
१८. संस्थाले शेयर रकमको बृद्धि भन्दा बचत बृद्धिमा नै ध्यान दिई गुणस्तरीय कर्जा प्रवाहमा ध्यान दिनुपर्ने देखिन्छ।
१९. यस वर्ष संस्थाले संस्थाको लागी घर खरीद गरी सकेकोले पुर्ण रुपमा सदुपयोगको लागी सुझाव राख्दछौ।
२०. यस वर्ष नयाँ समितिको चयन गर्नुपर्ने भएकोले सहकारीको मर्म बुझेको,समय पर्याप्त दिन सक्ने महानुभावहरू समितिमा चयन हुनुहुनेछ भन्ने आशा राख्दछौ।

आगामी दिनमा यस संस्थाले अपनाई आएका क्रियाकलाप बाट शेयर सदस्य महानुभावहरूलाई आधिकारीक लाभ र सन्तुष्टि पुग्ने सकोस भन्ने कामना गर्दै लेखा तथा सुपरिवेक्षण समितिलाई हिसाव तथा श्रेष्ठा हेर्ने विषयमा सहयोग पुर्याउनुहुने समिति तथा कर्मचारीहरूलाई धन्यवाद दिदै हामी लाई जिम्मेवारी प्रदान गर्नुहुने सम्पूर्ण शेयर सदस्य महानुभावहरूमा सम्मान व्यक्त गर्दछौ।

धन्यवाद ! जय सिवाईसी !! जय सहकारी !!!

पदमपाणि शर्मा

संयोजक

मिति : २०८०/०४/०१

जेष्ठ नागरिक पेन्सन सुविधा सम्बन्धि अत्यन्त जरुरी सुचना

संस्थाले ७० बर्ष उमेर पुगेका जेष्ठ नागरिक र ६८ बर्ष उमेर पुगेका एकल महिला शेयर सदस्यहरूका लागि प्रदान गर्दै आइरहेको पेन्सन सुविधाका लागि तोकिएको उमेर पुगेका शेयर सदस्यहरूको लागि संस्थाको केन्द्रिय कार्यालय वा आ-आफ्नो पाएक पर्ने स्थानमा रहेको सदस्य सेवाकेन्द्रमा आफ्नो र ईच्छाएको व्यक्तिको २ प्रति पासपोर्ट साइजको फोटो, नागरीकताको प्रमाण-पत्रको प्रतिलिपी र निवेदन सहित उपस्थित भै जेष्ठ नागरिक परिचय-पत्र बनाउनु हुन अनुरोध गरिन्छ। परिचय-पत्र नबनाएका सदस्यहरूलाई पेन्सन सुविधा उपलब्ध गराउन सकिने छैन साथै पेन्सन सुविधा लिनको लागी अनिवार्य जेष्ठ नागरिक बचत खातामा सहभागी भै तोकिए बमोजिमको बचत मौज्दात नियमित रूपमा कायम हुनुपर्ने छ।



सिवाईसी बचत तथा ऋण सहकारी संस्था लि. बाग्लुङको १४ औं वार्षिक साधारण सभामा संस्थाको तर्फबाट ऋण उपसमितिका संयोजक जयराम भारीद्वारा प्रस्तुत आ.व. २०७९/०८० को ऋण उपसमितिको प्रतिवेदन

संस्थाको चौधौं वार्षिक साधारणसभाका अध्यक्षज्यू, प्रमुख अतिथीज्यू, बिशिष्ट अतिथीज्यू, सल्लाहकारज्यूहरु, सञ्चालक समितीका पदाधिकारी एवं सदस्यज्यूहरु, लेखा सुपरिवेक्षण समितीका संयोजक एवं सदस्य ज्यूहरु, बिभिन्न उप-समितीका संयोजक एवं सदस्यज्यूहरु, पत्रकारज्यूहरु साथै संस्थाका सम्पूर्ण शेयर सदस्य महानुभावहरु तथा कर्मचारीहरु लगायत सम्पूर्णमा सहकारी अभिबादन एवं नमस्कार ।

संस्थाको ऋण उप-समितीको संयोजकको नाताले यस गरिमामय सभामा आ.व. २०७९/८० को ऋण लगानी तथा असुली सम्बन्धी वार्षिक प्रगती प्रतिवेदन प्रस्तुत गर्न पाउँदा खुशी लागेको छ । बिगत १४ बर्ष देखि यस संस्थाले २५ वटा सेवाकेन्द्रहरु मार्फत ग्रामिण भेगका अति बिपन्नदेखी शहर बजारका प्रतिष्ठित ब्यापारी, ब्यावसायी सदस्यहरुबाट बचत संकलन गर्ने तथा सदस्यहरुलाई आर्थिक स्तरमा सकारात्मक परिवर्तन ल्याइ समृद्ध बनाउन ब्यावसायको मालिक बनाई रोजगारी सृजना गर्नुका साथै उपयुक्त आयआर्ज गर्ने अबसरका लागि ऋण सेवा प्रदान गर्दै आएको कुरा सर्बिबिदित नै छ । लगानीलाई सीप विकासले प्रबर्द्धन गरी उत्पादनलाई बजारसंग जोड्ने रणनीतिका साथ संस्थाले कार्य गर्दै आएको छ र यसलाई अभै परिष्कृत गर्दै गएको छ ।

ऐन, नियम, नीति र बिधीको परिधिमा रही सुरक्षित, कम भन्झटिलो प्रक्रियाबाट सदस्यहरु माभ्र ऋण लगानी गर्नको लागि यस ऋण उप-समितीले आफ्ना कार्यहरु गर्दै आएको छ । यस आर्थिक बर्ष २०७९/८० मा तरलताको अत्यन्तै असहज अवस्थामा समेत २५ वटा सेवाकेन्द्र मार्फत कार्यक्षेत्रभरका सदस्यहरुलाई पुँजीको अभावमा हुन नदिन, व्यापार व्यवसाय, पेशा तथा अन्य कार्यहरु गर्नको लागि ऋणका सेवा प्रदान गरिएको छ । संस्थाले यस आ.व.मा कुल ३,७२८ जना शेयर सदस्यलाई रु ८५,५३,५२,९०८१-रुपैयाँ लगानी गरिएको छ भने आ.व.का. अन्त्यसम्ममा ६४७२ जना सदस्यहरुलाई बिभिन्न शीर्षकमा गरिएको ऋण लगानी निम्न अनुसार रहेको छ ।

| विवरण | यस वर्ष (रु.) | ऋणी संख्या |
|----------------------------------|--------------------------|--------------|
| कृषि तथा पशुपालन | ३२९,७९३,०९५।२८ | १३१८ |
| उद्योग तथा व्यापार व्यवसाय | ४२७,९६९,१०८।१२ | ११६९ |
| हायर पर्चेज | ७१८,१२५।५३ | १ |
| घरजग्गा खरिद तथा निर्माण | ३६,६९,७०,८७०।०७ | ८५० |
| अन्य ऋण | | |
| (क) साधारण कर्जा | ९,८८,०९,४६४.७३ | १६४७ |
| (ग) समूह जमानी कर्जा | ४७,३७,९७८.९१ | १२ |
| (घ) धन तथा वचत जमानी कर्जा | १०,९३,५७,३३०.२१ | ८५६ |
| (ङ) सिवाईसी युवा स्वरोजगार कर्जा | २१,७९,९६६.७५ | १० |
| (च) सुविधा कर्जा | १५,७३,१८३.७१ | ९९ |
| (छ) बैदेशिक रोजगार कर्जा | ९,३५,९७,७७७.६४ | ४१८ |
| (ज) शैक्षिक कर्जा | १,३५,२६,९६८.३८ | ३० |
| (झ) औद्योगिक कर्जा | ३५,०७,३२३.१९ | ४ |
| (ञ) आकस्मिक एवम आपतकालिन कर्जा | ८९८,६७०.३६ | ३९ |
| (ट) कर्मचारी सहूलियत कर्जा | ५७४७,२५६.५२ | १९ |
| कूल जम्मा | १,४५,९३,७९,११९।४० | ६,४७२ |



संस्थालाई अन्तर्राष्ट्रिय मापदण्डमा पुर्याउनको लागि सुरक्षित ऋण लगानी गरी समयमा नै ऋण असुली गरी भाखा नाघ्न नदिनु निकै महत्वपूर्ण हुने गर्दछ। यस संस्थाले आ.ब. २०७९/८० मा ऋण लगानी तथा असुलीका लागि गरेका सकारात्मक प्रयासहरू बुढाँगत रूपमा यस प्रकार रहेका छन्।

१. ऋणी सदस्यहरूलाई बित्तिय साक्षरता मार्फत ऋण शिक्षा तथा विभिन्न चुनौतिपूर्ण अवस्थामा “जागौ, जगाउँ र जोगाँउ” अभियान संचालन गरी सचेतना प्रदान गर्ने नीति लिई आवश्यक कार्यक्रमहरू सञ्चालन गर्दै आएको छ र आगामी दिनमा पनि थप प्रभावकारी बनाइने छ।
२. नीति नियम र मापदण्ड अनुसार इन्जिनियरले पेश गरेको धितो मुल्याङ्कन प्रतिवेदन र ५ सी विश्लेषणको आधारमा ऋणीको तिर्न सक्ने क्षमता हेरी ऋण लगानी गर्ने गरिएको छ।
३. विना धितो वा जमानतमा आधारमा गरिने ऋण लगानीलाई निरुत्साहित गर्ने नीति बमोजिम ऋण सुरक्षणमा ध्यान दिईएको छ।
४. भाखा नघाएका ऋणी सदस्यहरूलाई गरिने ताकेता भेटघाट, टेलिफोन, पत्राचारको क्रमलाई तीब्र बनाउदै लगिएको छ।
५. आवास निर्माण तथा जग्गा खरिद जस्तो अनुत्पादक क्षेत्रमा भएको ऋण लगानीलाई घटाउदै उत्पादनशील तथा रोजगारमुलक क्षेत्रमा गरिने ऋण लगानीलाई जोड दिईएको छ।
६. कानुनी प्रक्रिया अपनाई खराब ऋण असुल उपर गर्नको लागि कानुनी परामर्श लिने कार्य भएको छ।
७. सिवाईसी युवा स्वरोजगार ऋण अन्तर्गत कार्यक्षेत्र भित्रका अति बिपन्न र पछाडि पारिएका सदस्यको उद्यमशीलताको बिकास गर्नको लागि निबर्याजी ऋण प्रदान गरिएको छ।
८. स्वदेशमै पेशा व्यवसाय सञ्चालन गर्न चाहने युवाहरूको लागि सहूलियत दरमा ऋण प्रवाह गरिएको छ।
९. यस आ.ब.मा ३१ पटक ऋण उप-समितीको बैठक बसी सदस्यहरूमा गरिने ऋण प्रबाहलाई छिटो छरितो बनाउने प्रयास गरिएको छ भने आवश्यकता हेरी ऋण उपसमितिको स्थलगत प्रत्यक्ष निगरानी तथा धितो निरीक्षण गरी ऋण लगानी गरिएको छ।
१०. कर्मचारीहरूको क्षमता अभिवृद्धि गरी ऋण लगानी कार्यलाई सुरक्षित बनाउनको लागि ऋण ब्यबस्थापन तालिम तथा कार्यशाला गोष्टिहरूमा सहभागी गराईएको छ।
११. विभिन्न समयमा ऋण लगानी सम्बन्धि जुम मिटिङ तथा तालिम संचालनका साथै परिपत्रमार्फत ऋण विश्लेषण र लगानीलाई परिष्कृत गरिएको छ।

सम्पूर्ण सदस्य महानुभावहरूमा संस्थाको नीति नियमको परिधी भित्र रही कार्य गर्नुहुन आग्रह गर्न चाहन्छौं। नीति नियमको पालना नगरेमा संस्थाबाट पाउनु हुने सेवा सुबिधाबाट समेत बन्चित हुनु पर्ने भएकोले ऋणको दुरुपयोग गर्नुहुन अनुरोध छ। आफ्नो तिर्न सक्ने क्षमता भन्दा बढि ऋण लिई ऋणको भाखा नघाउनु गलत कार्य हो। यो कार्य संस्था र सदस्यहरूको हितमा नहुने तथा कानुनत दण्डनीय हुने भएकोले समयमा नै मासिक किस्ता तिर्न हुन समेत सबै ऋणी सदस्य महानुभावहरूमा हार्दिक अनुरोध गर्दछु।

अन्तमा, ऋण लगानी प्रक्रियामा सघाउ पुर्याउनु हुने सम्पूर्ण शेयर सदस्य ज्यूहरू, सञ्चालक समिती प्रति बिशेष आभार प्रकट गर्दै, ऋण लगानी तथा असुली प्रक्रियामा सक्रियता देखाउनु हुने सेवा केन्द्र सञ्चालन तथा ब्यबस्थापन उप-समिती तथा विभिन्न उपसमितीका मित्रहरूमा हार्दिक धन्यवाद दिन चाहन्छु। साथै ऋण लगानी तथा असुली कार्यमा अहोरात्र खटिने सम्पूर्ण कर्मचारी मित्रहरूको कार्यको उच्च मुल्याङ्कन गर्दछौं। सुरक्षित ऋण लगानी तथा समयमा नै ऋण असुलीका लागि सकारात्मक सुभाब र सल्लाहको अपेक्षा गर्दै बिदा हुन्छु।

धन्यवाद ! जय सिवाईसी !! जय सहकारी !!!

(जयराम भारी)

संयोजक

मिति : २०८०/०४/०१



सिवाईसी बचत तथा ऋण सहकारी संस्था लि. बाग्लुङको १४ औं वार्षिक साधारण सभामा संस्थाको तर्फबाट शिक्षा उपसमितिका संयोजक सीता शर्माद्वारा प्रस्तुत आ.व.२०७९/०८० को शिक्षा उपसमितिको प्रतिवेदन

अध्यक्ष महोदय, प्रमुख अतिथिज्यू, विशिष्ट अतिथिज्यूहरू, विभिन्न संघ संस्था र कार्यलयहरूबाट पाल्नु भएका अतिथिज्यूहरू, समिति, उपसमितिका पदाधिकारी एवं सदस्यज्यूहरू, सम्पूर्ण शेयर सदस्यज्यूहरू, कर्मचारी मित्रहरू, संस्थाका शुभचिन्तक, सरोकारवालाज्यूहरू एवं सम्पूर्ण उपस्थित महानुभावहरू, बाग्लुङ जिल्लालाई आफ्नो कार्यक्षेत्र बनाई स्थापना भएको यस संस्थाले स्थापनाको छोटो समयमा नै साविकको धवलागिरी अञ्चलका ४ जिल्लालाई कार्यक्षेत्रमा समावेश गरि ३ जिल्लामा २५ वटा सदस्य सेवाकेन्द्रहरूका माध्यमबाट वित्तिय र गैर वित्तिय सदस्य सेवामा आफुलाई नेपालकै एक देखिने र सुनिने सहकारी संस्थाको गौरवशाली इतिहास रच्यौं आज आफ्नो छुट्टै पहिचान बनाउन सफल भएको कुरा सबैमा अवगत नै छ। जीवनसँग जोडिने सबै क्षेत्रमा सदस्य सेवा, लाभ र शिक्षाका कार्यक्रमहरूलाई एकैसाथ अगाडी बढाउदै लगेको यस संस्थाले कार्यक्षेत्रका सबै समूदाय र सबै वर्गलाई समेट्दै जस्तोसुकै बिषम परिवेश र अबस्थामा पनि आफुलाई अटल रूपमा उभ्याईरहन सफल भएको छ। संस्थाका सदस्य महानुभावहरूले गर्नु भएको भरोसा, चासो र अपनत्वपनले नै संस्थालाई विगतदेखि वर्तमानसम्म निरन्तर क्रियाशिल रहिरहनलाई भूमिका खेलेको हो। सरकारले पनि निकै दूलो आशा र भरोसा बोकेको क्षेत्र हो सहकारी। सहकारीले केवल पैसा जम्मा गर्ने र लगानी गर्ने काम मात्र नभएर यसले आफ्ना ७ सिद्धान्तहरूलाई अंगालेको छ। जसमा एउटा महत्वपूर्ण सिद्धान्त छ “शिक्षा, तालिम र सूचना” त्यसैले शिक्षा मानिसको एक अभिन्न अंग हो भनेर भनिन्छ। शिक्षाविना मानिस अधुरो र अपूर्ण बन्दछ। संस्थालाई निरन्तर सदस्य सेवामा चलएमान बनाउनका लागि सदस्य शिक्षा एक महत्वपूर्ण आधार हो। शिक्षामा गरिएको खर्चलाई खर्चको रूपमा नहेरी लगानीको रूपमा लिन सकिएमा सहकारी संस्थाहरू गतिशिल रहिरहन योगदान पुग्छ।

यस आ.व.मा सिवाईसी साकोसका सेवाकेन्द्रहरू र केन्द्रीय कार्यालय मार्फत १६२ वटा कार्यक्रमहरू गरि ६३३७ जना सदस्यहरूलाई वित्तीय साक्षरता प्रदान गरिएको छ। संचालक समिति, उपसमिति, सेवाकेन्द्र संचालन तथा व्यवस्थापन उपसमितिको क्षमता अभिवृद्धि तालिम तथा अन्य सरोकारवालाहरूसँग विभिन्न छलफल, गोष्ठीको माध्यमबाट सहकारी सम्बन्धी ज्ञान, सीप र क्षमतामा वृद्धि गरिएको छ। कर्मचारी कार्यक्षमता र कार्यकुशलता वृद्धि गर्नको लागि भर्चुअल तथा भौतिक रूपमा विभिन्न तालिम तथा गोष्ठीहरू सञ्चालन गरिएको छ। सिवाईसी साकोसले सदस्यहरूलाई क्षमतावान बनाउन र आफ्ना नीति निर्देशिकाहरूको बारेमा जानकारी दिन शिक्षा उपसमितिको काम कर्तव्य र अधिकार क्षेत्र भित्र रहेर सदस्यहरूका लागि विभिन्न समय समयमा तालिमहरू प्रदान गर्दै आइरहेको छ भने यस आ.व. मा सबै सेवाकेन्द्रहरूको अध्ययन, अनुगमन, निरीक्षण र सदस्यहरूसँग अन्तरक्रिया गरि संस्थाको सेवाको प्रभावकारीता, संस्थाका सबलता एवं सुधारका लागि गर्नुपर्ने प्रयासहरूका सम्बन्धमा संचालक समिति, सेवाकेन्द्र उपसमिति र संस्थाको उच्च व्यवस्थापनलाई सुझाव सहितको प्रतिवेदन दिने कार्य गरिएको छ। साकोसको वार्षिक लक्ष्य प्राप्तिका लागि संस्थाले यस आर्थिक वर्षमा शेयर सदस्य, सञ्चालक समिति, लेखा सुपरीवेक्षण समिति, विषयगत उपसमितिको कर्मचारीहरूलाई विभिन्न समयमा शिक्षा तालिमका लागि केही कार्यक्रमहरू गरेको छ, जुन यस प्रकार छ :

- क) आ.व. ०७९/८० मा नयाँ पुराना शेयर/गैर शेयर सदस्यहरूलाई वित्तिय साक्षरता एवं सहकारी शिक्षा तालिम तथा भर्चुअल वित्तीय साक्षरता तालिम मार्फत सहकारी तथा संस्थाका सेवा सुविधा सम्बन्धमा तालिम तथा शिक्षा प्रदान गरिएको छ।
- ख) आ.व. आ.व. ०७९/८० मा संस्थाको वार्षिक नीति कार्यक्रम एवं संचालक समितिले दिएको निर्देशन अनुसार संस्थाका २५ वटै सेवाकेन्द्रहरू र केन्द्रीय कार्यालयको अनुगमन, निरीक्षण तथा अध्ययन गरि आवश्यक सुझाव सहित संचालक समिति, सेवाकेन्द्र उपसमिति र उच्च व्यवस्थापनलाई प्रतिवेदन दिईएको छ।
- ग) यस आ.व.मा संस्थामा कार्यरत कर्मचारी, समिति-उपसमिति लगायत सदस्यहरूको नेतृत्व र क्षमता अभिवृद्धिका तालिम, वित्तीय साक्षरता तालिम तथा अन्तर्क्रिया कार्यक्रमहरू गरीएको छ भने सदस्यहरूको लागि सबै कार्यालयहरूमा वर्षभरिमा गरि १६८ वटा कार्यक्रम मार्फत तालिम तथा शिक्षाको विषय क्षेत्र अन्तर्गत ६६०५ जनाको सहभागिता रहेको थियो। जसको विवरण निम्न अनुसार रहेका छन्।

| क्र.सं | विवरण | सहभागी संख्या | मिति | स्थान |
|---|---|---------------|--------------------------|------------------------------------|
| कर्मचारी र समिति उपसमितिको क्षमता विकास तालिम | | | | |
| १ | सम्पत्ति सुद्विकरण, जोखिम व्यवस्थापन तथा GoAML रिपोर्टिङ तालिम | २ | श्रावण १९, २० र २१, २०८० | होटल क्राउन इम्पेरीयल, काठमाण्डौ |
| २ | कर्मचारी क्षमता अभिवृद्धि तालिम | ३५ | भाद्र २५ र २६, २०८० | केन्द्रिय कार्यालय, बाग्लुङ |
| ३ | कर्मचारी क्षमता अभिवृद्धि तालिम | २५ | आश्विन ३, २०८० | केन्द्रिय कार्यालय, बाग्लुङ |
| ४ | ऋण असुली तथा धितो लिलामी प्रक्रिया र कानुनी व्यवस्था सम्बन्धी कार्यक्रम | २ | असोज ९, २०८० | पोखरा पार्टी, पोखरा |
| ५ | वातावरण मैत्री नमुना गाँउ सम्बन्धि कार्यशाला | २ | २०७९ माघ १५, १६ र १७ गते | स्वाभलम्बन विकास केन्द्र काठमाण्डौ |
| ६ | साकोस सिइओएस नेशनल ओर्कशप, २०२३ | १ | फागुन २४ र २५, २०८० | सोलिट होटल, काठमाण्डौ |



| क्र.सं | विवरण | सहभागी संख्या | मिति | स्थान |
|--------------|---|----------------|---------------------|---------------------------------|
| ७ | क्षमता विकास र बजारिकरण तालिम तथा शुभकामना आदानप्रदान | १५७ | चैत्र २६, २०८० | होटल दि राजन, बागलुङ |
| ८ | कर्मचारी सेवा प्रवेश पूर्व तालिम | ४४ | वैशाख २२ र २३ २०८० | होटल समिट, होटल दि राजन, बागलुङ |
| ९ | व्यवसाय विकास तालिम | २ | जेष्ठ २, ३ र ४ २०८० | रत्ननगर रिसोर्ट, भक्तपुर |
| जम्मा | | २७० जना | | |

सदस्यहरूका लागि वित्तिय, सहकारी र प्रविधि सम्बन्धी शिक्षा तथा तालिम

| क्र.सं | विवरण | कार्यक्रम संख्या | उपस्थिति संख्या | मिति | स्थान |
|--------------|---|------------------|-----------------|---------------------------------|--|
| १ | सहकारी शिक्षा तथा वित्तिय साक्षरता | ९० | ३७२८ | वर्षभरि | सबै सदस्य सेवाकेन्द्र मार्फत |
| २ | वित्तिय साक्षरता तथा गाँउटोल समन्वय उपसमिति गठन | ६१ | १४०४ | वर्षभरि | सबै सदस्य सेवाकेन्द्र मार्फत |
| ३ | प्रविधि तथा वित्तिय साक्षरता कार्यक्रम | १३ | ८५ | चैत्र १२, २०८० | बा न पा ०६, बागलुङ |
| ४ | युवा लक्षित वित्तिय कार्यक्रम global money week | २५ | ५७९ | चैत्र ११ र १२, २०८० | सबै सदस्य सेवाकेन्द्र मार्फत |
| ५ | सामाजिक सघंसस्था सरसफाई कार्यक्रम | १ | ३८ | चैत्र १९, २०८० | विभिन्न सदस्य सेवाकेन्द्रमा |
| ६ | वौद्धिक अपाङ्गता विद्यार्थीलाई वित्तिय साक्षरता र सहयोग कार्यक्रम | १ | २३ | चैत्र २५, २०८० | बेनी न पा ०६, बाल जागृत आध(रभुत विद्यालय |
| ७ | बाल वित्तिय साक्षरता कार्यक्रम | २ | १२६ | चैत्र २५, २०७९ र बैशाख २४, २०८० | मालिका र जलजला सदस्य सेवाकेन्द्र मार्फत |
| ८ | शुभकामना आदानप्रदान तथा संरक्षित पूँजि फिर्ताकोषमा बढी रकम पाउने सदस्य सम्मान कार्यक्रम | २५ | ५८६ | स्थापना दिवस सप्ताह २०८० चैत्र | सबै सदस्य सेवाकेन्द्र मार्फत |
| ९ | जागौँ, जगाऔँ र जोगाऔँ अभियान तथा विस्तारीत मञ्च कार्यक्रम | १० | १५८३ | जेठ १८, देखि असार २, २०८० | १० वटा सेवाकेन्द्रमा |
| १० | घरदैलो वित्तिय साक्षरता कार्यक्रम | २५ | ५३६४ | बैशाख देखि असार २०८० | सबै सदस्य सेवाकेन्द्र मार्फत |
| जम्मा | | २३८ | १३५१६ | | |

अन्तमा, आगामी वर्ष पनि तालिम कार्यक्रमलाई संस्थाको सक्षमता विकास, सेवाको गुणस्तर अभिवृद्धि र दिगो विकासको अभियान कै रूपमा सञ्चालन गरिनेछ भने शिक्षा उपसमितिको तर्फबाट सेवाकेन्द्रको अनुगमन, निरिक्षण र अध्ययन गरि सुझाव प्रतिवेदन दिने कार्यलाई निरन्तरता दिईनेछ। विशेष गरी प्रविधि साक्षरता, व्यवसाय साक्षरता, स्वास्थ्य साक्षरता जस्ता तालिमहरूलाई सदस्यहरूमाभ पुऱ्याउनु अहिलेको आवश्यकता छ। आधारभुत तालिम लिएका एउटा सदस्यले अर्को सदस्यलाई पढाउन र त्यसलाई व्यवहारमा ल्याउन सकियो भने हाम्रा अभियानले सार्थकता पाउने कुरामा दुईमत छैन। म आफु लगायत शिक्षा उपसमितिका सदस्यज्यूहरू, संचालक समिति, कर्मचारी व्यवस्थापन लगायत ज-जसले कार्यक्रम निर्णय र सञ्चालन प्रक्रियामा सक्रियता देखाउनु भएको छ उहाँहरू प्रति हृदय देखि नै धन्यवाद तथा आभार प्रकट गर्दछु। यस संस्थामा आवद्ध रहि संस्थाका हरेक कार्यमा ऐक्यवद्धता जनाई संस्थालाई गरिमामय स्थानमा पुऱ्याउन हातेमालो गर्नुभएका यस संस्थाका शेयर सदस्यज्यूहरू, कर्मचारी व्यवस्थापन टिम प्रति आभार व्यक्त गर्दै, यस प्रतिवेदनमा कुनै कमी, कमजोरी र त्रुटि भएमा सुझाव र मार्गदर्शन पाउने अपेक्षा राख्दै यो प्रतिवेदनलाई विट मार्ने अनुभुति चाहान्छु।
धन्यवाद ! जय सिवाईसी !! जय सहकारी !!!

सिता शर्मा
संयोजक

मिति : २०८०/०४/०१



क) संरक्षित पूँजि फिर्ता कोषबाट धेरै रकम प्राप्त गर्ने उत्कृष्ट सम्मानित १३४ जना सदस्यहरूको

(अनुसूचि १)

| क्र स | नाम | सदस्यता नं. | ऋण | बचत | रकम |
|-------|----------------------------|-------------|-------------|-------------|-----------|
| १ | चारतारे युवाक्लब CYC नेपाल | १०००००३ | ० | १६२५६३५१.१४ | १२०१०१.९२ |
| २ | कलावर्ति कडेल | १०००७१५ | ० | १४४१९२०.८२ | १०६५२.९१ |
| ३ | क्रिषि राम कडेल | १००४७३५ | ११५९,२८५.२५ | १०६८.६३ | ९९५६.८८ |
| ४ | कुल बहादुर रेग्मी क्षेत्री | १००३४४९ | ० | ८६८१८२.७३ | ६४१४.१३ |
| ५ | जानकीदेबी खत्री क्षेत्री | १००००१२ | ६५६९६७.५९ | ४०९४९.७३ | ५९४०.६३ |
| ६ | मनोबिज्ञान श्रेष्ठ | १०००१६१ | ८५१४६.०२ | ६८८८६२.४ | ५८२०.०४ |
| ७ | सिता उपाध्याय | १०००४०५ | ० | ७३१६१३.८२ | ५४०२.१६ |
| ८ | बलराम सुबेदी | १००१४७९ | ० | ८५५५८४.८१ | ६३२१.०६ |
| ९ | मनिभद्र सुबेदी | २०००५४४ | ३२३८०.५ | ६८५२११.०९ | ५३४०.२३ |
| १० | चुडामणी कडेल | १०००७०४ | ० | ६४३८३५.५४ | ४७५६.६६ |
| ११ | रघुपती शर्मा | २०००४१५ | ० | ३२६४९९.१३ | २४१२.१८ |
| १२ | चिजा कडेल | २००००६३ | ० | ३१५५४३.६ | २३२१.२४ |
| १३ | लक्ष्मण शर्मा | १०००६०० | ५३४५७४ | २१९५.०१ | ४६०३.९३ |
| १४ | विष्णु थापा | १००१६११ | १५५९९.५४ | ३३२९८६.५१ | २५९३.९८ |
| १५ | त्रिकला थापा | १०००६१० | २४१३२०.४७ | २०२७.८ | २०८५.९९ |
| १६ | नारायण प्रसाद शर्मा | १००१२७४ | ८३४३२.१७ | १५९६६५.२४ | १८९५.६२ |
| १७ | शिव चन्द्र शर्मा | १०००४८७ | ० | २२७२४८.१५ | १६७८.९१ |
| १८ | शोभा घर्ति | ४००१५०० | ३७६९३८.९२ | ११३८५.१ | ३३१९ |
| १९ | अभय कार्की | ४०००२०० | २५१९९२.४४ | १९२४४२.७४ | ३५८४ |
| २० | रुपा श्रीस | ४००१०९० | ३९७४३५.६३ | ५९४२.५ | ३४५४ |
| २१ | शुशिला आले | ४०००३९९ | २३७१९७.३३ | १४६७६.५६ | २१४४ |
| २२ | मन बहादुर कार्की | १०००८१६ | २४३१४६.६१ | २१९८.५ | २१०२ |
| २३ | कालिन्द्र कुमार पुन | ४००१७३८ | २२८४६१.५१ | ३५९४.०१ | १९८७ |
| २४ | मुना खतिवाल | ४०००२३२ | १५८६०१.८६ | ४८८९.२५ | १३९७ |
| २५ | रिता परियार | ४०००५१९ | १४७४८४.३३ | ६३१८.८७ | १३१२ |
| २६ | अमर ब. खत्री | ४००११६३ | १४२४४२.७६ | १००८५.२९ | १२९६ |
| २७ | कमला बस्नेत खड्का | ४०००१२७ | १४१७९७.४९ | ४५२४.०६ | १२५० |
| २८ | मन्जु चालिसे | १०००५७५ | ० | १६१०४६१.२२ | ११८९८ |
| २९ | मानसिङ छन्त्याल | ४००१०१५ | ० | ३८७४०८.३६ | २८६२ |
| ३० | लिला कुमारी भण्डारी | ४०००८७७ | ० | ३७८३९१.५४ | २७९६ |
| ३१ | भिम बहादुर कुवर | ४००२०९९ | ० | ३५७०५२.८९ | २६३७ |
| ३२ | धन कुमारी भण्डारी | ४००१५८६ | ० | ३००७५४.०८ | २२२१ |
| ३३ | बिष्णु कुमारी भण्डारी | ४००१४११ | ४७१९५.८६ | २०७९०३.०१ | १९४१ |
| ३४ | खिम कुमारी भण्डारी | ४००१६१० | ० | २५७४५४.८७ | १९०२ |
| ३५ | रुपा खत्री | ४०००५९६ | ० | १८७२७९.६४ | १३३८ |
| ३६ | राम बहादुर खत्री | ४००००९५ | १४७९.४४ | १३५०१९.४६ | १२०७ |
| ३७ | डिल कुमारी शर्मा लोहनी | ४००२१३८ | ० | १५३३८६.४२ | ११३३ |
| ३८ | नरजंग घर्ति | १००२९९० | १५३८०६०.६६ | ३४९५.७१ | १३२२५.४६ |
| ३९ | जितेन्द्र प्रताप सिंह | १००३५६७ | ३४७७४५.०५ | ६४८५.७७ | ३०३२.२६ |
| ४० | इन्द्र वहादुर छन्त्याल | ५०००२०६ | ३४६४३७.२८ | ४४१८.३२ | ३००५.७७ |
| ४१ | भिम वहादुर गौतम | ५०००३२८ | ३१५९११.८७ | ७४१६.८ | २७६५.९५ |



| क्र स | नाम | सदस्यता नं. | ऋण | बचत | रकम |
|-------|---------------------------------|-------------|-----------|-----------|---------|
| ४२ | गोमानसिंह पुन | ५०००१५७ | २२४४४७.९६ | २५०७.९२ | १९४४.७४ |
| ४३ | रेशम वहादुर के.सि | ५०००११५ | २०९६६६.४६ | ४५५९.९२ | १८३०.२६ |
| ४४ | पुर्णकली बुढा घर्ति मगर | ५०००१३२ | १६६६५९.०२ | ६००३.२ | १४७४.६२ |
| ४५ | भविन्द्र छन्त्याल | ५०००३८२ | १६२७९१.९२ | ५८९१.०६ | १४४०.६ |
| ४६ | गणेश प्रसाद सुवेदी | ७०००१४३ | ० | २१७२१९.७७ | १६०४.८२ |
| ४७ | शेर बहादुर खनाल क्षेत्री | ७०००१९८ | १७२८०६.३९ | २७३७.२३ | १५०३.२५ |
| ४८ | धनमाया कार्की | ७०००५४७ | ० | १९३३६२.५८ | १४२८.५६ |
| ४९ | तेजेन्द्र बहादुर न्यौपाने | ७००००१५ | ११५५८५.०५ | २०१२.७९ | १००६.३२ |
| ५० | भिम बहादुर बुढाथोकी | ७००००२५ | १०४५७४.१८ | ४५८७.९६ | ९३१.३५ |
| ५१ | जयराम शर्मा | ७०००३०८ | ७९९१२.९१ | २२०७.८९ | ७०२.१२ |
| ५२ | पृथ बहादुर पुन | ७००००४२ | ० | ९२०८३.९३ | ६८०.३२ |
| ५३ | हिम बहादुर थापा | ७०००१०१ | ६४९४५.१५ | ३७१७.५४ | ५८४.८२ |
| ५४ | पदमजंग श्रीस | ७०००५९० | ६३२५३.४३ | ६७१.७३ | ५४७.८ |
| ५५ | अमर बहादुर शेरपुजा | १००३१८० | ५६४५०.६९ | २८९२.५१ | ५०५.८३ |
| ५६ | कुमारी थापा | ८०००२८९ | १९४२९७.९२ | १०९५.१ | १६७५.५६ |
| ५७ | होमनाथ अर्याल | ८००००८२ | ० | १७८७०८.७ | १३२०.३ |
| ५८ | ज्योती पोखरेल | ८०००१४१ | ० | १५३०६१.८३ | ११३०.८२ |
| ५९ | बिक्रम दर्जी | १००२२२८ | १२१६९८.५ | १४६७.३९ | १०५५.२६ |
| ६० | यमकुमारी श्रीपाली | ८०००१८५ | ९९०६०.२७ | १८६१.१५ | ८६३.८९ |
| ६१ | छमाया छन्तेल | १००१६३३ | ८८३८४.१८ | १२३६.४१ | ७६७.६५ |
| ६२ | तुल बहादुर राना | ८००००७८ | २७७१५.८३ | ६४४६६.६२ | ७१४.१४ |
| ६३ | बेलु गिरी | ८०००००३ | ५१३३९.०९ | २४७२०.४३ | ६२३.२३ |
| ६४ | मुमा कमारी सापकोटा क्षेत्री | ८०००२१५ | ६९९५४.४३ | ७९४.०४ | ६०६.२२ |
| ६५ | दिपेन्द्र कुंवर | ५००००६६ | १४१२२१.२८ | २३८४.७४ | १२२९ |
| ६६ | रेशम वहादुर जोगी | ५००००७२ | ११५८३४.०६ | ३७७९.१ | १०२३ |
| ६७ | पान वहादुर के सी | ५००००५५ | ९७७५०.३६ | ३७०९.४३ | ८६७ |
| ६८ | रुपसना मिया | ९०००४९३ | ० | १०३३०८.२३ | ७६४ |
| ६९ | विजय खत्री | ५०००१७६ | ८०३२७.६३ | ५३५८.१६ | ७२८ |
| ७० | दुर्गा वहादुर थापा | ९०००१९५ | ७७४४०.८ | ५४४९.८९ | ७०५ |
| ७१ | ओम वहादुर गुरुड | ९०००१९३ | ७५९२५.६५ | २०८७.०३ | ६६८ |
| ७२ | नर वहादुर क्षेत्री | ९०००००२ | ० | ८९४६८.७७ | ६६१ |
| ७३ | विजय के सी | ९०००११० | ७२३९९.३१ | १२११.५४ | ६३१ |
| ७४ | डिलील घिमिरे | ९०००१९७ | ० | ८२४७२.२४ | ६०९ |
| ७५ | श्री लक्ष्मि बैडकेटेश्वर मन्दिर | १००००४०३ | ० | १५३०११.४८ | ११३०.४५ |
| ७६ | देउकालि कुवर | १०००००३५ | ११४२२७.०२ | ५९९.५५ | ९८४ |
| ७७ | पशुपति सापकोटा | १०००००७१ | ० | ८३६४८.९५ | ६१८ |
| ७८ | अनिता सापकोटा | १००००४४२ | ६३५५६.२९ | ७९७.५९ | ५५१ |
| ७९ | टेक बहादुर खत्री | १०००००४० | ४५००९.०४ | १७२५७.२१ | ५१३ |
| ८० | लक्ष्मि सापकोटा कडेल | १००००६२९ | ० | ७०५९०.०१ | ५२१ |
| ८१ | रुद्रकला जैसी सापकोटा | १००००००६ | ० | ६९४२०.७ | ५१२ |
| ८२ | कमला खत्री | १००००८१९ | ५४९६९.३९ | ६८८.२५ | ४७६ |
| ८३ | ददि प्रसाद सापकोटा | १०००००७ | ० | ६०२७०.२६ | ४४५ |
| ८४ | लक्ष्मि गौतम | १००००४७६ | ० | ५९३७९.२९ | ४६९ |
| ८५ | धन बहादुर बढा | ५०००१४० | ३१८०१९.८१ | १०६७.११ | २७३७.१५ |



| क्र स | नाम | सदस्यता नं. | ऋण | बचत | रकम |
|-------|------------------------------|-------------|-----------|-----------|---------|
| ८६ | निम्बर बुढा | १२०००२८० | १६०८६५.५३ | ९८३२.४६ | १४५३.१९ |
| ८७ | हेम बहादुर बुढा | १००२९४५ | १२३७६७.९५ | ३९४९.७५ | १०९१.३६ |
| ८८ | हिरा बहादुर पुन | १००१७१० | १४६५८४.०४ | ४२०९.७२ | १२८९.०९ |
| ८९ | तारा कुमारी चन्द | १२००००१५ | ० | १५८७०४.९६ | ११७२.५१ |
| ९० | प्रेमलाल अर्याल | १००२१४५ | १३५२००.२६ | १३८९७.२८ | १२६२.९६ |
| ९१ | साबित्रा खनाल गौतम | ५०००५८१ | १२४७८५.२५ | २४१९.५७ | १०८८.७८ |
| ९२ | राजेन्द्र शाही | १२००००३६ | ८८८६३.६७ | ५७६१.७६ | ८०५.२ |
| ९३ | राम प्रसाद पौडेल | १००१७५८ | ८६९११.४३ | ३७२८.८१ | ७७३.४२ |
| ९४ | यमकान्त पौडेल | १००१४०८ | ६३६३७.०५ | ५४८८.४२ | ५८६.६८ |
| ९५ | बोम बहादुर थापा | ४००१७४८ | ० | ४२२३४५.१३ | ३१२० |
| ९६ | पवित्रा खरेल कँडेल | ४००२६०८ | ० | १४३७८७.४२ | १०६३ |
| ९७ | मोहन बस्नेत | १४०००५३३ | १०४४७३.९९ | ४१६१.६७ | ९२८ |
| ९८ | मिना खरेल कार्की | ४००१४५२ | ८३५९१.८८ | २०२७.१७ | ७३३ |
| ९९ | शान्ती पुन गौचन | ४००१७४० | ७९६२८.५८ | ४१३.०२ | ६८६ |
| १०० | पवित्रा बुढाथोकी | ४०००००९ | ७६१२३.३१ | २९७४.३९ | ६७५ |
| १०१ | इन्द्रमणी उपाध्याय | १४०००४६६ | ० | ८९३०७.३७ | ६६० |
| १०२ | शोभा विटालु | १४०००१८८ | ७१६१७.४ | ६५३.७४ | ६१९ |
| १०३ | रुपा खड्का | १४०००२०० | ३३७३८.३४ | ४०३५२.५२ | ५८७ |
| १०४ | अनिता खरेल कँडेल | ४०००१६० | ६०९९६.८६ | ४१२०.९५ | ५५४ |
| १०५ | जिवन वि सी | १४०००४७४ | ६४०३३.८४ | ५६१.३ | ५५४ |
| १०६ | किशोर कुमार श्रेष्ठ | १५००००१२ | ० | ४४१५१५.३९ | ३२६१.३१ |
| १०७ | कृष्ण प्रसाद अर्याल | १५०००५५२ | ० | २८३६४४.७२ | २०९५.५७ |
| १०८ | टेक बहादुर क्षेत्री | १५०००१११ | ० | १९७३६८.७२ | १४५८.१६ |
| १०९ | चन्द्र बहादुर फगामी | १५०००२११ | ० | १८३५११.८५ | १३५५.७९ |
| ११० | गोविन्द प्रसाद शर्मा | १५०००६०८ | ० | १७४२२९.९४ | १२८७.२१ |
| १११ | कृष्ण बहादुर कार्की | १५०००२५६ | ० | १४८६७८.८ | १०९८.४४ |
| ११२ | दिल कुमारी शेरचन | १५०००१४६ | ० | १४६०४२.४२ | १०७८.९६ |
| ११३ | रुकु बहादुर थापा | १५०००१७९ | ० | ८६१७७.९ | ६३६.६८ |
| ११४ | विष्णु गर्वुजा पुन | १५०००२१६ | ० | ६५१७३.७५ | ४८१.५ |
| ११५ | देवी प्रसाद पौडेल | १५०००३६६ | ५०४०६.३२ | ११३४.३९ | ४४०.९ |
| ११६ | पुरुषोत्तम आर्चाय | १६००००४६ | ० | ३१७२४३.८१ | २३४३.८ |
| ११७ | प्रेम कुमारी आर्चाय (घिमिरे) | १६०००३९४ | ९६७७५.८३ | ११७.६७ | ८३१.४ |
| ११८ | अनिता सापकोटा | १६००००२४ | १९९७९.५४ | ८६३४७.९९ | ८०९.४ |
| ११९ | अनुसा गिरी | १६०००३९३ | ० | १०१४७२.४७ | ७४९.६८ |
| १२० | राधादेवी श्रेष्ठ नेवार | १६०००५२० | ० | ८८१२६.१४ | ६५१.०८ |
| १२१ | गिता शर्मा सिलवाल | १६०००१०१ | ० | ८५०६४.५ | ६२८.४६ |
| १२२ | जमुना शर्मा | १६०००६१२ | ० | ७३७७५.८६ | ५४५.०६ |
| १२३ | रामु शर्मा | १६००००६३ | ५७५८०.२८ | ७९५.५६ | ५००.०३ |
| १२४ | मोहन आर्चाय | १००४८९९ | ५६४१४.१८ | ४०८.७ | ४८७.१७ |
| १२५ | सरिफा खातुन मिया | १६०००६०९ | ५५९७१.८२ | ३२१.४१ | ४८२.७२ |
| १२६ | बलराम आर्चाय | २००००१९९ | ५००९१३.३३ | ६१०८.१३ | ४३४३.९७ |
| १२७ | नन्द प्रसाद शर्मा | १००२६४४ | ० | ४५७९२९.१९ | ३३८३.१८ |
| १२८ | पुर्णकला पुन मगर | १००४२७३ | ५३५७२ | ३७४३७८.३६ | ३२२५.६६ |



| क्र स | नाम | सदस्यता नं. | ऋण | बचत | रकम |
|-------|-----------------------|-------------|----------|-----------|---------|
| १२९ | हरिकला सापकोटा | २०००००२९ | ० | १८३२८७.११ | १३५४.१३ |
| १३० | डिल्ली प्रसाद सापकोटा | १००२५४७ | ० | १५१२९७.०१ | १११७.७८ |
| १३१ | बसकला सर्किनी | २१००००२९ | ० | ९७९६२.६६ | ७२३ |
| १३२ | पार्वती गौतम शर्मा | २१००००३७ | ६०२१.५३ | ७१३९२.६९ | ५७९ |
| १३३ | सुनिता शर्मा पौडेल | २१००००३१ | ३०६३३.५१ | ४४५.८६ | २६६ |
| १३४ | प्रतिभा क्षेत्री गौतम | २१०००२३७ | २३५३४.८१ | ९६२.७ | २०९ |

ख) यस आ.व. २०७९/०८० मा असल ऋणी सदस्यहरूलाई प्रदान गरिएको ग्रिन कार्डको विवरण

(अनुसूची २)

| क्र.स | नाम | ठेगाना | सम्पर्क नम्बर |
|-------|----------------------------------|-----------------------------|---------------|
| १ | प्रकाश बोसेल | बा.न.पा. ०३ | ९८५७६६२२२७४ |
| २ | मेलिना थापा | बा.न.पा. ०३ | ९८४७६३९१५३ |
| ३ | प्रान्नाथ गौतम | बा.न.पा. ०२ | ९८५७६२१७७३ |
| ४ | निशा पाण्डे छन्त्याल | जैमिनी नेपा ०१ | ९८६४२४८३९५ |
| ५ | मर्तिलाल थापा | बा.न.पा. ०३ | ९८०५२६०९२३ |
| ६ | मक्सुद अलिखान | बा.न.पा. ०२ | ९८४७६२१०१३ |
| ७ | सेरातुन बेगम | बा.न.पा. ०२ | ९८५७६२००९७ |
| ८ | जिबन काउचा थापा | बा.न.पा. ०२ | ९८५७६२०९८३ |
| ९ | परशुराम विश्वकर्मा | बा.न.पा. ०७ | ९८४७६२२६५२ |
| १० | चिरण काउचा | का गा पा ०५ | ९८४७६५३३६६ |
| ११ | नारायण दर्जी | का गा पा ०५ | ९८४०७७१५८१ |
| १२ | टेक नारायण कँडेल | का गा पा ०६ | ९८५७६२०१९६ |
| १३ | याम बहादुर श्रिस | ता गा पा ०१ | ९८४७६४०४८० |
| १४ | नेत्र बहादुर थापा | का गा पा ०४ | ९८६७६८२६०७ |
| १५ | राधिका देबी सापकोटा | का गा पा ०५ | ९८५११३८२८५ |
| १६ | हेमलाल विश्वकर्मा | का गा पा ०५ | ९८४७७१२७३२ |
| १७ | उषा विश्वकर्मा | का गा पा ०६ | ९८६६०८५१५३ |
| १८ | कोपिला परियार | का गा पा ०५ | ९८०६१७४२८८ |
| १९ | नर बहादुर पुलिसा | ता गा पा ०१ | ९८५७६२८१८४ |
| २० | मिना वि.क | बा.न.पा.०९ | ९८०६१०९४३३ |
| २१ | ओमकली भन्नी ओमकली खत्री क्षेत्री | बा.न.पा.०९ | ९८४७७६०८७७ |
| २२ | मन बहादुर वि.क. | बा.न.पा.०९ | ९८०६१२४६८७ |
| २३ | नारायण प्रसाद शर्मा | बा.न.पा.०९ | ९८४७७७०९४१ |
| २४ | सुरुपी कुमारी थापा मगर | बा.न.पा.१० | ९८६७६३५००० |
| २५ | अमृता थापा | बा.न.पा.१० | ९८४७६६१७०४ |
| २६ | जमुना कुमारी खत्री | ताराखोला गाउँपालिका वडा न २ | ९८४७७१५३६१ |
| २७ | मन बहादुर धति | ताराखोला गाउँपालिका वडा न २ | ९८४७६३९१७१ |
| २८ | गांगा धर्ति मगर | तारा ३ | ९८६७६८२५३७ |
| २९ | मन बहादुर कार्कि | गल्कोट नगरपालिका वडा न ३ | ९८५७६३५०१० |
| ३० | सरस्वति कार्कि | गल्कोट नगरपालिका वडा न ३ | ९८५७६३५०१० |
| ३१ | शर्मिला दर्जी | गल्कोट नगरपालिका वडा न ३ | ९८५७६३५०१० |
| ३२ | मसिना खडका | गल्कोट नगरपालिका वडा न १ | ९८६१८५७५५७ |



| क्र.स | नाम | ठेगाना | सम्पर्क नम्बर |
|-------|------------------------|-----------------------------|---------------|
| ३३ | कालिन्द्र कुमार पुन | गल्कोट नगरपालिका वडा न ३ | ९८४६८५३५०३ |
| ३४ | जग बहादुर दजी | ताराखोला गाउँपालिका वडा न ३ | ९८६०४४४०३२ |
| ३५ | वान बहादुर छन्त्याल | ढो न पा १ | ९८५१०८१२८३ |
| ३६ | छमि घर्ति मगर | निसिखोला ५ | ९८२६११४८८६ |
| ३७ | युमाया रामजालि | ढो न पा १ | ९८०५२०६४९६ |
| ३८ | कृष्ण खरेल | ढो न पा १ | ९८६७६३७८४२ |
| ३९ | चुडामणी भुसाल | ढो न पा २ | ९८५७६३२५३३ |
| ४० | देवि कुमारी जोगि कुँवर | निसिखोला १ | ९८६७६२०६४० |
| ४१ | दल कुमारी कामी | ढो न पा २ | ९८४३६७८८७१ |
| ४२ | पस्तमान अर्गेजा | ढो न पा २ | ९८२१३३११४५ |
| ४३ | रेशम बहादुर के सि | वडिगाड गा पा ६ | ९८६०३२४९५१ |
| ४४ | अविन बहादुर महत | ढो न पा १ | ९८६१५३६३३७ |
| ४५ | बिरमती बि क | ढो न पा १ | ९८६०६६७२६७ |
| ४६ | मन कुमारी बुढा घर्ति | ढो न पा ५ | ९८०६१६५२०५ |
| ४७ | ओम बहादुर बुढा | ढो न पा १ | ९८६३२१५१५० |
| ४८ | लक्ष्मी घर्ति राना मगर | ढो न पा १ | ९८०५२९९५७५ |
| ४९ | रेम कुमारी छन्त्याल | ढो न पा १ | ९८४३७२०३५४ |
| ५० | राममायाँ घर्ति मगर | ढो न पा १ | ९८०५२००५३० |
| ५१ | पुनराम गुरुड | ढो न पा १ | ९८४७७६५११५ |
| ५२ | विष्णु कुमारी राना मगर | ढो न पा १ | ९८०५१६३५३५ |
| ५३ | वसन्ती महत क्षेत्री | ढो न पा १ | ९८४१०४६०५२ |
| ५४ | उर्मिला कुवर | ढो न पा १ | ९८०५२५३२७० |
| ५५ | पवित्रा विश्वकर्मा | ढो न पा १ | ९८१८४९५७७२ |
| ५६ | याम बहादुर श्रीस | ढो न पा १ | ९८६७५३५४२७ |
| ५७ | बेग बहादुर वि क | ढो न पा १ | ९८४२३७६९६४ |
| ५८ | सवर अलि | ढो न पा १ | ९८५७०३३०८० |
| ५९ | टिकाराम पाण्डे | ढो न पा १ | ९८५७०५७१५५ |
| ६० | राम प्रसाद शर्मा | जैमिनि ०१ | ९८६३६४३०५५ |
| ६१ | कमल आचार्य | जैमिनि ०१ | ९८४७७०५१९१ |
| ६२ | मातृका प्रसाद शर्मा | जैमिनि ०२ | ९८४७७०७५५३ |
| ६३ | सिताराम नेपाली | जैमिनि ०४ | ९८६७६६९३७३ |
| ६४ | तुल बहादुर नेपाली | जैमिनि ०४ | ९८६९२९७३३० |
| ६५ | बिनिता नेपाली | जैमिनि ०४ | ९८४९८३६६९८ |
| ६६ | राम प्रसाद शर्मा | जैमिनि ०१ | ९८४७६६४३७४ |
| ६७ | भिम बहादुर बुढाथोकी | बरेङ-०३,सागिद | ९८४६८३११७९ |
| ६८ | खैसरा कामी | बरेङ-०३,सागिद | ९८४६८९५०५८ |
| ६९ | खुमा विश्वकर्मा | बरेङ-०३,खाल्ले | ९८६६१३८७३० |
| ७० | बिनिता बुढाथोकी पुन | बरेङ-०३,सागिद | ९८२१५८५७४० |
| ७१ | केशर बहादुर थापा | बरेङ-०३,नयाबजार | ९८५४५५२१७४ |
| ७२ | चन्द्र बहादुर क्षेत्री | बरेङ-०३,लिगिद | ९८४७४७८४०९ |



| क्र.स | नाम | ठेगाना | सम्पर्क नम्बर |
|-------|--------------------------------|-----------------------|---------------|
| ७३ | कौसिला थापा क्षेत्री | बरेड-०३, नयाबजार | ९८६७४४४६७२ |
| ७४ | पदम बहादुर खत्री | बरेड-०४, थप्लुड | ९८६११९७५८६ |
| ७५ | शिवलाल बन | बडिगाड गा पा ०२ | ९८५७६२५९०० |
| ७६ | मिना भजेल | बडिगाड गा पा ०१ | ९८६७१७०४०८ |
| ७७ | सोमन्ता सलामी | बडिगाड गा पा ०१ | ९८६०३७२८०७ |
| ७८ | जितेन्द्र के सी | बडिगाड ९ | ९८४३०८९९५५ |
| ७९ | टोप बहादुर पुन | बडिगाड ९ | ९८५७६०००२२ |
| ८० | सुन्तलि खत्री | बडिगाड ७ | ९८६७०१८२५८ |
| ८१ | विष्णु दर्ज | बडिगाड ७ | ९८६८८४९३०१ |
| ८२ | विजय खत्री | बडिगाड ७ | ९८६७३९३४८८ |
| ८३ | अर्जुन प्रशाद गौतम | बडिगाड ५ | ९८६९८५४९९५ |
| ८४ | पवित्रा कुमारी रेग्मि उपाध्याय | बानपा ०६ मालिका | ९८६७६३१७१७ |
| ८५ | दिपक आचार्य | बानपा ०६ मालिका | ९८४७६३५७९१ |
| ८६ | रिता क्षेत्री | बानपा ०६ मालिका | ९८६३०४४२२८ |
| ८७ | गंगा बहादुर खत्री | बानपा ०६ मालिका | ९८६६५९२५५१ |
| ८८ | खगराज सापकोटा | बानपा ०६ मालिका | ९८४७६२३३७० |
| ८९ | भविलाल गौतम | ग.न.पा. ०८ काँडेवास | ९८४७७३०८७० |
| ९० | दिपक कँडेल | ग.न.पा. ०८ पचुवा | ९८५५०१२८८७ |
| ९१ | खिम कुमारी खत्री | ग.न.पा. ०८ चालिसेटोला | ९८४७६६५५३५ |
| ९२ | मिना बुढाथोकी | ग.न.पा. ०८ विकोट | ९८४५२९२२२ |
| ९३ | ज्ञानु काउचा थापा | ग.न.पा. ०८ विकोट | ९८४४८२०६८१ |
| ९४ | माया थापा सलामी | ग.न.पा. ०८ काँडेवास | ९८४९१०११२० |
| ९५ | सुनमाया गुरुड सलामी | ग.न.पा. ०८ विकोट | ९८४३२२६२१५ |
| ९६ | नरेन्द्र बहादुर घर्ति थापा | ग.न.पा. ११ अर्मछा | ९८४७६४०४६१ |
| ९७ | निर्मला के सी बुढाथोकी | ग.न.पा. ०८ पचुवा | ९८६७७१८९२६ |
| ९८ | चन्द्र बहादुर क्षेत्री | ग.न.पा. ०८ पचुवा | ९८६५५०७२८६ |
| ९९ | रुपा पुन | ग.न.पा. ०८ ज्यामिरे | ९८४१०१६५२६ |
| १०० | तिल कुमारी जैसी | ग.न.पा. ०८ पचुवा | ९८६१४५५०९९ |
| १०१ | टिका कुमारी क्षेत्री | ग.न.पा. ०८ ज्यामिरे | ९८४३२९९०७६ |
| १०२ | कमला खत्री | ग.न.पा. ०८ चालिसेटोला | ९८४०३९८९८९ |
| १०३ | उजेली कामी | ग.न.पा. ०८ पचुवा | ९८४७९५३६८९ |
| १०४ | पुर्ण बहादुर सुनार | ग.न.पा. ०८ ज्यामिरे | ९८४७६४०५७४ |
| १०५ | धन कुमारी सुनार | ग.न.पा. ०८ थालेपोखरा | ९८६९०८४९७० |
| १०६ | नरहरी घिमिरे | ग.न.पा. ०८ पचुवा | ९८५७६६५४७४ |
| १०७ | टंक बहादुर दर्जी | ग.न.पा. ०८ विकोट | ९८४६८५०९३३ |
| १०८ | तुल बहादुर दर्लामी | ग.न.पा. ०८ विकोट | ९८६०२६०६८६ |
| १०९ | मिना खरेल कार्की | ग.न.पा. ०८ काँडेवास | ९८४७७०५०७३ |
| ११० | दिल प्रसाद थापा | का.गा.पा०४ खाल्टिघर | ९८४७६३०७२६ |
| १११ | बल बहादुर पुन | का.गा.पा ०४ रानिकाड | ९८६२७२०४६० |



अ) सदस्य सम्मान

| क्र.; | सदस्यको नामथर | सदस्यता नं. | ठेगाना | पुरस्कृत विधा |
|-------|------------------------|-------------|------------------|------------------|
| १ | प्रेमकुमारी श्रीस | १००२५३८ | गलकोट न.पा. ०६ | असल बचतकर्ता |
| २ | प्रभाशर्मा | १००४४१८ | बा.न.पा.०३ | असल बाल बचतकर्ता |
| ३ | निशा पाण्डे छन्त्याल | ६०००४३७ | जैमिनी न.पा. ०१ | असल ऋणी उद्यमी |
| ४ | सविता खड्का | १००४४१२ | बा.न.पा. ०२ | असल सदस्य |
| ५ | यज्ञ प्रसाद शर्मा | २००१९११ | का गा पा ०५ | असल बचतकर्ता |
| ६ | जेनिशा कँडेल | २०००८२५ | का गा पा ०५ | असल बाल बचतकर्ता |
| ७ | भव बहादुर रोका | २००१३८५ | ता गा पा ०१ | असल ऋणी उद्यमी |
| ८ | तिलक प्रसाद कँडेल | २०००२३१ | का गा पा ०६ | असल सदस्य |
| ९ | बिष्णु थापा | १००१६११ | बा.न.पा.०९ | असल बचतकर्ता |
| १० | भुपेन्द्र खड्का | ३००१२०५ | बा.न.पा.०९ | असल बालबचतकर्ता |
| ११ | हर्क बहादुर थापा | १००१०३६ | बा.न.पा.०९ | असल ऋणी उद्यमी |
| १२ | राजु थापा मगर | १०००१७७ | बा.न.पा.०९ | असल सदस्य |
| १३ | जमुना कुमारी खत्री | ४०००९६१ | ग.न.पा-१ | असल बचतकर्ता |
| १४ | कतज्ञ घर्ति मगर | ४००१४१६ | ग.न.पा-३ | असल बालबचतकर्ता |
| १५ | श्यामलाल सुबेदि | ४००२०१७ | ग.न.पा-४ | असल ऋणी उद्यमी |
| १६ | मिन बहादुर क्षेत्री | ४०००२१० | ग.न.पा-३ | असल सदस्य |
| १७ | धनसरी कडेल | ५००००२५ | ढोरपाटन न.पा.०१ | असल बचतकर्ता |
| १८ | रेश्मा घर्ति | ५०००२७५ | तमानखोला गा.पा.१ | असल बालबचत कर्ता |
| १९ | तम बहादुर वि.क | ५००११६७ | ढोरपाटन न.पा. ०५ | असल ऋणी उद्यमी |
| २० | पस्तमान अर्गेजा | ५०००२४४ | ढोरपाटन न.पा. ०३ | असल सदस्य |
| २१ | गिता शर्मा | ६०००७२१ | जैमिनि ०१ | असल बचतकर्ता |
| २२ | अपेक्षा पौडेल | ६०००८३३ | जैमिनि ०१ | असल बालबचतकर्ता |
| २३ | मन बहादुर नेपाली | ६०००१६५ | जैमिनि ०२ | असल ऋणी उद्यमी |
| २४ | ऋषिराम सापकोटा | ६०००११६ | जैमिनि ०२ | असल सदस्य |
| २५ | दुर्गा बहादुर क्षेत्री | ७००००९२ | बरेड-०३,नयाबजार | असल बचतकर्ता |
| २६ | मेनुका पुन | ७०००४९९ | बरेड-०३,साग्दि | असल बालबचतकर्ता |
| २७ | श्याम बहादुर क्षेत्री | ७०००१५१ | बरेड-०३,काफलबोट | असल ऋणी उद्यमी |
| २८ | चन्द्रबहादुर खत्री | ७०००८२७ | बरेड-०३,ढाव | असल सदस्य |
| २९ | दिन बहादुर केसी | १००१११८ | बडिगाड गा पा ०२ | असल बचतकर्ता |
| ३० | तानिया श्रीस | ४००१४४१ | बडिगाड गा पा ०३ | असल बालबचतकर्ता |
| ३१ | भक्त बहादुर श्रीस | ४००११५३ | बडिगाड गा पा ०३ | असल ऋणी उद्यमी |
| ३२ | एलिश रानामगर | ८००००७१ | गल्कोट न पा ११ | असल सदस्य |
| ३३ | लोकमाया थापा | ५००००३४ | बडिगाड ७ | असल बचतकर्ता |
| ३४ | जयन्ती थापा | ५०००५३१ | बडिगाड ६ | असल बालबचतकर्ता |
| ३५ | तारा बहादुर घर्ति | ९००००२८ | बडिगाड ६ | असल ऋणी उद्यमी |
| ३६ | हर्क बहादुर खत्री | ५०००९५९ | बडिगाड ७ | असल सदस्य |



| क्र.; | सदस्यको नामथर | सदस्यता नं. | ठेगाना | पुरस्कृत विधा |
|-------|--------------------------------|-------------|-----------------------|----------------------|
| ३७ | चिरञ्जिवी सापकोटा | १००००११८ | बानपा ६ | उत्कृष्ट बचतकर्ता |
| ३८ | एनिभा आचार्य | १०००१०२४ | बानपा ६ | उत्कृष्ट बालबचतकर्ता |
| ३९ | पवित्रा कुमारी रेग्मि उपाध्याय | १००००११० | बानपा ६ | उत्कृष्ट ऋणी उद्यमी |
| ४० | जय प्रसाद सापकोटा | १००००७६० | बानपा ६ | उत्कृष्ट सदस्य |
| ४१ | हेलिना रोका मगर | २०००३६१ | ताराखोला गा.पा ०२ | उत्कृष्ट कर्मचारी |
| ४२ | हिरा बहादुर खड्का | ११०००३९७ | काठेखोला ०१ पाला | असल बचतकर्ता |
| ४३ | गोमा रोका | ११०००३३८ | काठेखोला ०१ अक्षेते | असल बालबचतकर्ता |
| ४४ | इन्द्रकलि शर्मा | ११०००४२३ | काठेखोला ०६ देबिल्ला | असल ऋणी उद्यमी |
| ४५ | तुल बहादुर थापा | ११०००२८८ | काठेखोला ०२ सलाम | असल सदस्य |
| ४६ | डिलारम सापकोटा | ५०००३९१ | निसीखोला ४ | असल बचतकर्ता |
| ४७ | रिहाना बि क | १२०००३५२ | निसीखोला ६ | असल बालबचतकर्ता |
| ४८ | बेल कुमारी कडेल | १२०००१३७ | निसीखोला ६ | असल ऋणी उद्यमी |
| ४९ | तुल बहादुर सुनार | १२००००९१ | निसीखोला ४ | असल सदस्य |
| ५० | हेम प्रसाद श्रीपाली | १३०००००३ | तमानखोला गा पा ०१ | असल बचतकर्ता |
| ५१ | दिपशिखा पुन | १३०००५८४ | तमानखोला गा पा ०१ | असल बालबचतकर्ता |
| ५२ | ज्ञान बहादुर घर्ती | ५०००६८९ | तमानखोला गा पा ०१ | असल ऋणी उद्यमी |
| ५३ | हिरा बहादुर छन्त्याल | १३०००११० | तमानखोला गा पा ०१ | असल सदस्य |
| ५४ | भिमकली कडेल | १४०००२६६ | ग.न.पा. ०८ पचुवा | असल बचतकर्ता |
| ५५ | इसान बस्नेत | १४०००३६० | ग.न.पा. ०८ पचुवा | असल बालबचतकर्ता |
| ५६ | नरहरि घिमिरे | १४०००३६१ | ग.न.पा. ०८ पचुवा | असल ऋणी उद्यमी |
| ५७ | होम बहादुर क्षेत्री | १४०००४७८ | ग.न.पा. ०८ | असल सदस्य |
| ५८ | कृष्ण प्रसाद अर्याल | १५०००५५२ | कु न पा ०१ पाङ | असल बचतकर्ता |
| ५९ | श्रेया आचार्य | १५०००६०५ | जलजला ४, मल्लाज | असल बालबचतकर्ता |
| ६० | प्रजामान श्रेष्ठ | १५०००१७६ | बेनी ०९ घतान | असल ऋणी उद्यमी |
| ६१ | दिल कुमार घर्ती | १५०००६४० | जलजला ०२ वगरफाट | असल सदस्य |
| ६२ | शारदा पौडेल | १६०००५२३ | बा.न.पा. १२, बाग्लुङ | असल बचतकर्ता |
| ६३ | ईशप्रशिका पौडेल | १६००११६५ | फ.न.पा. २, पर्वत | असल बालबचतकर्ता |
| ६४ | बिष्णु प्रसाद यादव | १६००१०२३ | लाहान न.पा. २, सिराहा | असल ऋणी उद्यमी |
| ६५ | बिकाश श्रेष्ठ | १६०००२६४ | कु.न.पा. ०५, पर्वत | असल सदस्य |
| ६६ | तुल बहादुर मगर | १७००००९८ | अर्जेवा, कुवाखानी | असल बचतकर्ता |
| ६७ | प्रमिश के.सी | १७०००२९६ | अर्जेवा, तुलाघर | असल बालबचतकर्ता |
| ६८ | मधु वि.क | १७०००१९१ | अर्जेवा, वि.क टोल | असल ऋणी उद्यमी |
| ६९ | खेम बहादुर थापा | १००३५८२ | जैदि, भेडिखाल्टा | असल सदस्य |
| ७० | इङ्ग बहादुर सुनार | १८०००१७७ | फलेबास न.पा ११ | असल बचतकर्ता |
| ७१ | निर्जला राना | १८०००५८८ | जैमिनी न.पा ७ | असल बालबचतकर्ता |
| ७२ | तुलसी थापा | १८०००१४४ | जैमिनी न.पा ७ | असल ऋणी उद्यमी |
| ७३ | सुशिल नेपाली | १८०००३५२ | जैमिनी न.पा ७ | असल सदस्य |
| ७४ | खेमराज ढकाल | १९००००४३ | बा.न.पा.१२, अमलाचौर | असल बचतकर्ता |



| क्र.; | सदस्यको नामथर | सदस्यता नं. | ठेगाना | पुरस्कृत विधा |
|-------|------------------------------|-------------|---------------------|------------------|
| ७५ | सुचना ढकाल | १९०००२९२ | बा.न.पा.१३, बडहरे | असल बाल बचतकर्ता |
| ७६ | सोवाखर पाध्या | १००४०२९ | बा.न.पा.१२, अमलाचौर | असल ऋणी उद्यमी |
| ७७ | बलभद्र पाठक | १९००००११ | बा.न.पा.१३, अम्बोट | असल सदस्य |
| ७८ | क्षेत्र बहादुर क्षेत्री | १००४७२५ | बा न पा ४ रमेटार | असल बचतकर्ता |
| ७९ | सलिना सापकोटा | २००००३२३ | बा न पा ४ कुडुले | असल बालबचतकर्ता |
| ८० | पुर्ण प्रसाद सापकोटा | १००३३८५ | बा न पा ४ कुडुल | असल सदस्य |
| ८१ | धान्य बहादुर के.सी | १०००८५१ | बा.न.पा ३ नुवारा | असल बचतकर्ता |
| ८२ | असमिसा गौतम | २१००००६२ | बा.न.पा ७ मुलपानी | असल बालबचतकर्ता |
| ८३ | बिद्रि बहादुर के.सी | १००४०१८ | बा.न.पा ३ नुवारा | असल ऋणी उद्यमी |
| ८४ | बसकला सर्किनी | २१००००२९ | बा.न.पा ३ नुवारा | असल सदस्य |
| ८५ | फुलमाया बि.क | २२०००१९७ | का.गा.पा०४ | असल बचतकर्ता |
| ८६ | जोन थापा | २२०००१४९ | का.गा.पा ०४ | असल बालबचतकर्ता |
| ८७ | उमा सार्कि | २२०००११० | का.गा.पा ०३ | असल ऋणी उद्यमी |
| ८८ | लक्ष्मण थापा | ११०००१९६ | का.गा.पा ०४ | असल सदस्य |
| ८९ | सिता कुमारी शर्मा | २३०००००४ | कु.न.पा.०२ खुर्कोट | असल बचतकर्ता |
| ९० | शुभम क्षेत्री | २३०००१२६ | कु.न.पा.०२ खुर्कोट | असल बालबचतकर्ता |
| ९१ | यम प्रसाद रिजाल | १००००८४ | कु.न.पा.०२ पाड. टार | असल ऋणी उद्यमी |
| ९२ | पार्वती कुमारी शर्मा अधिकारी | २३०००१०३ | कु.न.पा.०२ खुर्कोट | असल सदस्य |
| ९३ | गुमा देवी हमाल बस्नेत | २४००००३३ | मोदी ६ थार्माजुड | असल बचतकर्ता |
| ९४ | सुरज खत्री | २४०००३२७ | मोदि ०६ डिमुवा | असल बालबचतकर्ता |
| ९५ | माया आर्चाय | २४००००७५ | मोदी ०६ दराक | असल ऋणी उद्यमी |
| ९६ | नारायण प्रसाद रीमाल | २४००००९१ | मोदी ०६ रातमाटा | असल सदस्य |

आ) उत्कृष्ट कर्मचारी सम्मान

| क्र.सं. | कर्मचारीको नाम | ठेगाना | कार्यरत कार्यालय | पुरस्कृत विधा |
|---------|-----------------|-----------|----------------------------|-------------------|
| १ | हेलिना रोका मगर | बा न पा ९ | नवमालिका सदस्य सेवाकेन्द्र | उत्कृष्ट कर्मचारी |

इ) उत्कृष्ट सेवाकेन्द्र सम्मान

| क्र.सं. | सेवाकेन्द्रको नाम | ठेगाना | सेवाकेन्द्र प्रमुख | पुरस्कृत विधा |
|---------|---------------------------|-----------|--------------------|----------------------|
| १ | ढोरपाटन सदस्य सेवाकेन्द्र | ढो न पा १ | गंगादेवी थापा मगर | उत्कृष्ट सेवाकेन्द्र |

ई) उत्कृष्ट सेवाकेन्द्र संयोजक

| क्र.सं. | संयोजकको नाम | ठेगाना | सम्बन्धित सेवाकेन्द्र | पुरस्कृत विधा |
|---------|---------------|-------------------|----------------------------------|-----------------|
| १ | चुडामणी कंडेल | काठेखोला गा.पा. ५ | उद्यमशिल सदस्य सेवाकेन्द्र विहुँ | उत्कृष्ट संयोजक |

उ) असल पत्रकार

| क्र.सं. | पत्रकारको नाम | ठेगाना | मिडिया / कार्यालय | पुरस्कृत विधा |
|---------|------------------------|------------------|-------------------|---------------|
| १ | राजेशचन्द्र राजभण्डारी | बा.न.पा ३ बागलुड | एभिन्युज टेलिभिजन | असल पत्रकार |

ऊ) प्रतिवद्ध उद्यमी सदस्य सम्मान

| क्र.सं. | उद्यमी सदस्यको नाम | ठेगाना | प्रतिवद्ध विधा |
|---------|--------------------|------------------|----------------|
| १ | गणेश बहादुर के.सी. | बा.न.पा १ बागलुड | बचत वृद्धि |



गाउँटोल समन्वय उप-समिति र संयोजकहरूको विवरण

| क्र.सं. | सेवाकेन्द्र | संयोजकको नाम | गठन मिति | गाउँटोलको ठेगाना | संयोजक सम्पर्क नं. |
|---------|------------------------|-----------------------|------------|-------------------------|--------------------|
| १ | उद्यमशील सेवाकेन्द्र | टिकाराम कँडेल | २०७६/०८/२५ | काँठेखोला ६, हटिया | ९८४७६५८९६२ |
| २ | उद्यमशील सेवाकेन्द्र | गोबिन्द प्रसाद कँडेल | २०७६/०८/२५ | काँठेखोला ५, लाम्खुम | ९८४७६५६७२१ |
| ३ | उद्यमशील सेवाकेन्द्र | डिलाराम पुन | २०७६/०८/२५ | काँठेखोला ५, सापकोटाचोक | ९८४१०३१८२५ |
| ४ | उद्यमशील सेवाकेन्द्र | बालकृष्ण सापकोटा | २०७६/०८/२५ | काँठेखोला ५, श्रीपाली | ९८४११९१६२६ |
| ५ | उद्यमशील सेवाकेन्द्र | टिकाराम सापकोटा | २०७६/१२/०९ | काँठेखोला ५, दहपानी | ९८४१६०६७५५ |
| ६ | उद्यमशील सेवाकेन्द्र | गौरीशंकर शर्मा सुबेदी | २०७६/११/१० | काँठेखोला ५, कर्लिम | ९८४७६३१६३३ |
| ७ | उद्यमशील सेवाकेन्द्र | कृष्ण बहादुर घर्ती | २०७७/०६/१९ | ताराखोला १, चगाडी | ९८६६०८५१५६ |
| ८ | उद्यमशील सेवाकेन्द्र | भिम बहादुर रोका | २०७७/०६/२० | ताराखोला १, काम्ल्याड | ९८४६६१२६६८ |
| ९ | उद्यमशील सेवाकेन्द्र | कृष्णकला रोका पुन | २०७७/०६/२० | ताराखोला १, गल्डु | ९८६७६१०७३४ |
| १० | उद्यमशील सेवाकेन्द्र | बाबुराम नाईसा | २०७७/०६/२० | ताराखोला १, कर्ले | ९८४७६७६२९० |
| ११ | उद्यमशील सेवाकेन्द्र | नर बहादुर घर्ती पुन | २०७७/०६/१९ | ताराखोला १, दिप | ९८४७६७८३२४ |
| १२ | उद्यमशील सेवाकेन्द्र | कमला बि क | २०७७/०६/१७ | ताराखोला १, भुस्कात | ९८४६८४४४५२ |
| १३ | उद्यमशील सेवाकेन्द्र | मायादेबि घर्ती | २०७७/०६/१७ | ताराखोला १, भुस्कात | ९८४७७६८५२५ |
| १४ | उद्यमशील सेवाकेन्द्र | दिपेन्द्रध्वज भण्डारी | २०७७/०६/१७ | ताराखोला १, अर्सल | ९८४७७२८२५० |
| १५ | उद्यमशील सेवाकेन्द्र | श्यामभक्त कँडेल | २०७७/०६/१७ | ताराखोला १, मेहेले | ९८४७६५८०८६ |
| १६ | कल्याणकारी सेवाकेन्द्र | शेर बहादुर खत्री | २०७६/१२/०१ | तित्याड १ | ९८०६१८४४५१ |
| १७ | कल्याणकारी सेवाकेन्द्र | हस्त बहादुर खड्का | २०७७/०४/३२ | तित्याड २ | ९८४७६३०३८४ |
| १८ | कल्याणकारी सेवाकेन्द्र | रेशम बहादुर खड्का | २०७९/१२/२१ | तित्याड ३ | ९८६७६८०८९१ |
| १९ | कल्याणकारी सेवाकेन्द्र | मान बहादुर बि.क | २०७६/१२/०३ | तित्याड ४ | ९८४०९२७७९१ |
| २० | कल्याणकारी सेवाकेन्द्र | मिना कुमारी जि.सी | २०७६/१२/०१ | तित्याड ५ | ९८४७६२९४६६ |
| २१ | कल्याणकारी सेवाकेन्द्र | खेम कुमारी खत्री | २०७६/१२/०५ | तित्याड ६ | ९८४७६३७८५३ |
| २२ | कल्याणकारी सेवाकेन्द्र | रविना थापा | २०७६/११/१४ | तित्याड ७ | ९८४६७९५३२३ |
| २३ | कल्याणकारी सेवाकेन्द्र | राजु थापा | २०७६/११/१५ | तित्याड ८ | ९८४७६२२६९८ |
| २४ | कल्याणकारी सेवाकेन्द्र | हरिकला पौडेल | २०७६/०९/१२ | तित्याड ९ | ९८५७६५६०४१ |
| २५ | कल्याणकारी सेवाकेन्द्र | ज्ञान बहादुर क्षेत्री | २०७७/०६/१९ | सिगाना १ | ९८४०२११०४० |
| २६ | कल्याणकारी सेवाकेन्द्र | सम्मर बहादुर क्षेत्री | २०७७/०६/१९ | सिगाना २ | ९८६३०४३४३३ |
| २७ | कल्याणकारी सेवाकेन्द्र | उपेन्द्र जि.सी | २०७७/०६/२० | सिगाना ३ | ९८४७६५५९७६ |
| २८ | कल्याणकारी सेवाकेन्द्र | देवकि कार्की | २०८०/०१/२६ | सिगाना ४ | ९८४७६५५९७६ |
| २९ | कल्याणकारी सेवाकेन्द्र | प्रियंका कार्की | २०८०/०१/२८ | सिगाना ५ | ९८४७७६७७११ |
| ३० | कल्याणकारी सेवाकेन्द्र | अमृत उपाध्या | २०७७/०९/२६ | सिगाना ७ | ९८४७६६२१७७ |
| ३१ | कल्याणकारी सेवाकेन्द्र | दल बहादुर थापा | २०७७/०६/२० | भकुण्डे १ | ९८५७६२०६६५ |
| ३२ | कल्याणकारी सेवाकेन्द्र | निर्मला थापा | २०७७/०६/२० | भकुण्डे ३ | ९८६७७३५१३४ |
| ३३ | कल्याणकारी सेवाकेन्द्र | निता थापा | २०७७/०६/२४ | भकुण्डे ४ | ९८५७६७७०५९ |
| ३४ | कल्याणकारी सेवाकेन्द्र | रेशम शर्मा | २०७६/१२/०५ | भकुण्डे ५ | ९८५७६७७०५९ |
| ३५ | कल्याणकारी सेवाकेन्द्र | धनि पसाद शर्मा | २०७६/११/२४ | भकुण्डे ६ | ९८५७६२०३२१ |
| ३६ | कल्याणकारी सेवाकेन्द्र | मौसम थापा | २०७७/०६/०७ | भकुण्डे ७ | ९८४७६२१८९२ |
| ३७ | कल्याणकारी सेवाकेन्द्र | तुल बहादुर थापा | २०७६/११/११ | भकुण्डे ८ | ९८४७६५६१३५ |
| ३८ | कल्याणकारी सेवाकेन्द्र | सरिता थापा | २०७७/०६/२५ | भकुण्डे ९ | ९८४७६२८८०२ |



| क्र.सं. | सेवाकेन्द्र | संयोजकको नाम | गठन मिति | गाउँटोलको ठेगाना | संयोजक सम्पर्क नं. |
|---------|------------------------|-----------------------|-------------|------------------------|--------------------|
| ३९ | कल्याणकारी सेवाकेन्द्र | जगन्नाथ पौड्याल | २०७७/०६/१० | रायडाँडा २ | ९८४७६६२०१५ |
| ४० | कल्याणकारी सेवाकेन्द्र | हेम बहादुर खत्री | २०७७/०६/१० | रायडाँडा ३ | ९८६०५७८६१८ |
| ४१ | गल्कोट सेवा केन्द्र | कमला बस्नेत खड्का | २०७८/०८/१३ | गल्कोट १, दुदिलाभाटी | ९८६०६९८८१३ |
| ४२ | गल्कोट सेवा केन्द्र | शान्तिकला गुरुड | २०७९/११/१४ | गल्कोट १, भाटीबजार | ९८४७६६८६३० |
| ४३ | गल्कोट सेवा केन्द्र | संगिता पुन | २०७८/०५/२३ | गल्कोट १, भण्डारबन | ९८४७६०५६५४ |
| ४४ | गल्कोट सेवा केन्द्र | हिरा बहादुर थापा | २०७८/११/१२ | गल्कोट २, जस्कुर | ९८६०६९८८१३ |
| ४५ | गल्कोट सेवा केन्द्र | बुल बहादुर खत्री | २०७८/११/१२ | गल्कोट २, नरेठाटी | ९८६९६८९३३३ |
| ४६ | गल्कोट सेवा केन्द्र | चिन्ते बोहोरा | २०७७/०६/१५ | गल्कोट २, बयली | ९८४१९३७९६९ |
| ४७ | गल्कोट सेवा केन्द्र | चित कुमारी खत्री | २०७७/१२/०७ | गल्कोट ३, लमाई | ९८४७७९९८५५ |
| ४८ | गल्कोट सेवा केन्द्र | चन्द्र कुमारी भन्डारी | २०८०/०२/०३ | गल्कोट ३, धुस्तुड | ९८५७६२३१६२ |
| ४९ | गल्कोट सेवा केन्द्र | मन कुमारी दर्जी | २०७७/११/२५ | गल्कोट ३, भाटिचौर | ९८४२९२२६९८ |
| ५० | गल्कोट सेवा केन्द्र | पहल बहादुर खत्री | २०७७/१२/२३ | गल्कोट ३, सयाला | ९८४७६३८९३० |
| ५१ | गल्कोट सेवा केन्द्र | राधिका परियार | २०७८/०३/२५ | गल्कोट ३, खसगाँउ | ९८२१३५५७२९ |
| ५२ | गल्कोट सेवा केन्द्र | रुपा बिक | २०७९/१२/२२ | गल्कोट ३, आरनटोल | ९८६७७६५३७१ |
| ५३ | गल्कोट सेवा केन्द्र | भबिलाल गौतम | २०७९/१२/२२ | गल्कोट ३, घाइसन | ९८४७६३९४६५ |
| ५४ | गल्कोट सेवा केन्द्र | कमला सुबेदी | २०७७/१२/२१ | गल्कोट ९, उपल्लो चमुवा | ९८६७७०२६१५ |
| ५५ | गल्कोट सेवा केन्द्र | मनमाया सर्किनी | २०७७/११/१८ | गल्कोट ८, भयरखर्क | ९८६७६४९९९३ |
| ५६ | गल्कोट सेवा केन्द्र | कृष्ण कुमारी बिक | २०७९/०९/२३ | गल्कोट ६, भुजुङ्गे | ९८४७७६७७१४ |
| ५७ | गल्कोट सेवा केन्द्र | बसुन्धारा खत्री | २०७८/०३८/१२ | गल्कोट ५, हरिचौर बजार | ९८४७६६७४९७ |
| ५८ | गल्कोट सेवा केन्द्र | प्रेम हमाल | २०७९/०९/०७ | गल्कोट ६, हरिचौर | ९८४७६६७०७६ |
| ५९ | गल्कोट सेवा केन्द्र | भक्त बहादुर सार्कि | २०७८/०९/१३ | गल्कोट ६, जामुनडाँडा | ९७४९३९६५३८ |
| ६० | गल्कोट सेवा केन्द्र | लक्ष्मी भन्डारी | २०७९/११/२० | गल्कोट ६, फाट | ९८४७७२९३२८ |
| ६१ | गल्कोट सेवा केन्द्र | बिष्णु बहादुर मल्ल | २०७७/०६/१५ | गल्कोट ९, बासखोला | ९८५७६२२८२५ |
| ६२ | गल्कोट सेवा केन्द्र | थुमा थापा | २०७८/०८/२८ | गल्कोट ७, सानोखोला | ९८४७६६७५०५ |
| ६३ | गल्कोट सेवा केन्द्र | सोम बहादुर घर्ति मगर | २०७८/०३/०७ | गल्कोट १०, खिद्धथान | ९८४७७९६११२ |
| ६४ | गल्कोट सेवा केन्द्र | शितला बलाल पुन | २०७८/०३/०७ | गल्कोट १०, बगर | ९८६१०४१५१४ |
| ६५ | गल्कोट सेवा केन्द्र | शान्ति गौचन | २०७७/१०/२७ | गल्कोट ११, पोखरीटोल | ९८२१३९२७६३ |
| ६६ | गल्कोट सेवा केन्द्र | लोकेन्द्र सिन्जाली | २०७७/१०/२८ | गल्कोट ११, मनेवा | ९८४७७३९४०३ |
| ६७ | गल्कोट सेवा केन्द्र | नारायण घर्ति | २०७७/१०/२८ | गल्कोट ११, अल्लोमनेवा | ९८४५६८८३०९ |
| ६८ | गल्कोट सेवा केन्द्र | लोक बहादुर छन्त्याल | २०७८/०९/११ | ताराखोला २, अर्गल | ९८६१४५५१४९ |
| ६९ | गल्कोट सेवा केन्द्र | लोक बहादुर रोका मगर | २०७८/०९/११ | ताराखोला २, अर्गल ९ | ९७४६४३५४६८ |
| ७० | गल्कोट सेवा केन्द्र | पदम बहादुर खत्री | २०७९/०९/११ | ताराखोला ४ | ९८४४३५०९३० |
| ७१ | गल्कोट सेवा केन्द्र | भबिलाल बिक कामी | २०७८/१०/०५ | ताराखोला ४, साघुबोट | ९८४७७९८९१० |
| ७२ | गल्कोट सेवा केन्द्र | धन बहादुर बुढा | २०७८/०१०/०५ | ताराखोला ५, करेमेला | ९८४१८८७१७२ |
| ७३ | गल्कोट सेवा केन्द्र | दिपक खडका | २०७९/०८/१२ | गल्कोट ७, मल्म | ९८६९२१९२१९ |
| ७४ | गल्कोट सेवा केन्द्र | धनमाया सुनार | २०७८/११/०६ | गल्कोट ४, नुवाकोट | ९८४३१८५३५० |
| ७५ | ढोरपाटन सेवाकेन्द्र | रितेश विश्वकर्मा | २०७८/१२/१८ | वुर्तिवाड १ | ९८०६११३७८५ |
| ७६ | ढोरपाटन सेवाकेन्द्र | टेक बहादुर घर्ति | २०७९/०१/१० | वोवाड ५ | ९७४२४५३२५२ |
| ७७ | ढोरपाटन सेवाकेन्द्र | भम्बरसिंह कामी | २०७९/०१/१० | वोवाड ४ | ९८६१५९७७३८ |



| क्र.सं. | सेवाकेन्द्र | संयोजकको नाम | गठन मिति | गाउँटोलको ठेगाना | संयोजक सम्पर्क नं. |
|---------|---------------------|----------------------------|------------|------------------|--------------------|
| ७८ | ढोरपाटन सेवाकेन्द्र | पुर्ण कुमारी घर्ति मगर | २०७९/१२/१८ | अधिकारीचौर २ | ९८४७७९९७९३ |
| ७९ | ढोरपाटन सेवाकेन्द्र | पृथिलाल सुनार | २०८०/०१/०९ | वोवाड ६ | ९८६९८८७३०६ |
| ८० | ढोरपाटन सेवाकेन्द्र | पुनम अदौ कायत | २०८०/०१/१६ | वोवाड ३ | ९८६७६९९९८९ |
| ८१ | ढोरपाटन सेवाकेन्द्र | धन बहादुर अदौ | २०८०/०१/१६ | वोवाड २ | ९८६७६८२६३५ |
| ८२ | ढोरपाटन सेवाकेन्द्र | सान्ता कुमारी पुन थापा मगर | २०८०/०१/२६ | वुर्तिवाड ४ | ९८६२५६२२७६ |
| ८३ | ढोरपाटन सेवाकेन्द्र | चुरा बहादुर कुंवर | २०८०/०५/१६ | वुर्तिवाड २ | ९८०५१०९८६० |
| ८४ | जैमिनि सेवाकेन्द्र | नेत्र प्रसाद पौडेल | २०७८/०५/१७ | कुशमिशोरा १ | ९८४७६८१५८९ |
| ८५ | जैमिनि सेवाकेन्द्र | कृतिनाथ शर्मा | २०७६/०९/१२ | कुशमिशोरा २ | ९८५७६३१००० |
| ८६ | जैमिनि सेवाकेन्द्र | टेक नारायण आचार्य | २०७६/०९/१५ | कुशमिशोरा ३ | ९८५७६२१५५० |
| ८७ | जैमिनि सेवाकेन्द्र | देबनारयण शर्मा | २०७७/११/२४ | कुशमिशोरा ४ | ९८४७६६०४६९ |
| ८८ | जैमिनि सेवाकेन्द्र | तिल कुमारी शर्मा | २०७६/११/१० | कुशमिशोरा ५ | ९८४७६३१०४२ |
| ८९ | जैमिनि सेवाकेन्द्र | लिलाल शर्मा | २०७९/११/२७ | कुशमिशोरा ६ | ९८४७७६६१८६ |
| ९० | जैमिनि सेवाकेन्द्र | तिल प्रसाद जैसि | २०७९/११/२७ | कुशमिशोरा ७ | ९८४७६७७५०० |
| ९१ | जैमिनि सेवाकेन्द्र | चुडामणि शर्मा | २०७७/०६/१० | कुशमिशोरा ८ | ९८५७६२५३१८ |
| ९२ | जैमिनि सेवाकेन्द्र | देब नारायण शर्मा | २०७६/०९/०९ | कुशमिशोरा ९ | ९८४७६४००९० |
| ९३ | जैमिनि सेवाकेन्द्र | तारापति सामकोटा | २०७८/०७/०५ | दमेक १ | ९८४६९०१७९६ |
| ९४ | जैमिनि सेवाकेन्द्र | नरिश्बर रिजाल | २०७८/०९/२४ | दमेक २ | ९८४७७४००११ |
| ९५ | जैमिनि सेवाकेन्द्र | धन प्रसाद सुवेदि | २०७८/०६/२० | दमेक ३ | ९८४७७२८५९१ |
| ९६ | जैमिनि सेवाकेन्द्र | जर्नादन रिजाल | २०७६/०८/१७ | दमेक ५ | ९८४७६७८४०० |
| ९७ | जैमिनि सेवाकेन्द्र | रिसिराम सापकोटा | २०७६/०८/१७ | दमेक ६ | ९८४७७०७५९५ |
| ९८ | जैमिनि सेवाकेन्द्र | तिल बहादुर छन्तयाल पुन | २०७९/११/११ | दमेक ७ | ९८४७७३९२०५ |
| ९९ | जैमिनि सेवाकेन्द्र | होम बहादुर पुन | २०७८/१२/१२ | दमेक ८ | ९८४७६१०७१५ |
| १०० | जैमिनि सेवाकेन्द्र | कृष्ण प्रसाद आचार्य | २०७८/११/१९ | सर्कुवा ३ | ९८५७६६७५८२ |
| १०१ | जैमिनि सेवाकेन्द्र | लोकनाथ पौडेल | २०७८/०६/१८ | सर्कुवा ६ | ९८६७६२०८८० |
| १०२ | जैमिनि सेवाकेन्द्र | बिस्नु प्रसाद शर्मा | २०७८/१२/१४ | पैयुथन्थाप ३ | ९८४७७०४७६८ |
| १०३ | जैमिनि सेवाकेन्द्र | तुल कुमारी शर्मा | २०७६/११/२५ | पैयुथन्थाप ६ | ९८४७६६१२१० |
| १०४ | जैमिनि सेवाकेन्द्र | भिमा देवी शर्मा | २०७६/११/२६ | पैयुथन्थाप ४ | ९८६७७६५८४२ |
| १०५ | जैमिनि सेवाकेन्द्र | शेर बहादुर थापा | २०७६/०५/१८ | सकुर्वा ८ | ९८४७७६९२६३ |
| १०६ | जैमिनि सेवाकेन्द्र | लाल बहादुर सार्का | २०७८/०९/०१ | राडखानी १ | ९८४६५९५९५५ |
| १०७ | जैमिनि सेवाकेन्द्र | रिमला थापा | २०७९/११/०७ | बिनामारे ८ | ९८४३३२६८५४ |
| १०८ | जैमिनि सेवाकेन्द्र | गिता कुमारी बि क | २०७९/११/०७ | बिनामारे ६ | ९८४३३२७३०७ |
| १०९ | जैमिनि सेवाकेन्द्र | सरस्वति सुनार | २०७९/११/२४ | बिनामारे ९ | ९८०५१६७५३१ |
| ११० | जैमिनि सेवाकेन्द्र | कृष्ण आचार्य | २०७९/०३/०७ | बिनामारे ४ | ९८५७६३७३६४ |
| १११ | जैमिनि सेवाकेन्द्र | नारायण पौडेल | २०७६/०६/१८ | सकुर्वा ९ | ९८४७६६७६४५ |
| ११२ | बरेड सेवाकेन्द्र | गोकर्ण प्रसाद शर्मा | २०७७/०९/०५ | बरेड ३, कुडहर | ९८४७४०५१०७ |
| ११३ | बरेड सेवाकेन्द्र | कमला देवि सार्की | २०७७/०८/११ | बरेड ३, सागिद | ९८४०३९८९५५ |
| ११४ | बरेड सेवाकेन्द्र | दिनानाथ पौडेल | २०७७/०८/१५ | बरेड ३, धनमुडा | ९८४७५०१८९८ |
| ११५ | बरेड सेवाकेन्द्र | भुमादेवि न्यौपाने | २०७७/०८/१५ | बरेड ३, भण्डारा | ९८४७७२२५९ |
| ११६ | बरेड सेवाकेन्द्र | गोकुल कुमारी जैसी | २०७९/०८/०१ | बरेड ३, चिप्लेटि | ९८४९४०३८०६ |



| क्र.सं. | सेवाकेन्द्र | संयोजकको नाम | गठन मिति | गाउँटोलको ठेगाना | संयोजक सम्पर्क नं. |
|---------|--------------------------|------------------------|------------|--------------------|--------------------|
| ११७ | बरेङ सेवाकेन्द्र | खाडक बहादुर राना | २०७९/०८/०१ | बरेङ ३, बाछिखर्क | ९८६७७०६७७६ |
| ११८ | बरेङ सेवाकेन्द्र | माया रुचाल | २०७९/०९/०१ | बरेङ ३, खाल्ले | ९८६७६९२४८७ |
| ११९ | बरेङ सेवाकेन्द्र | बिष्णु पुन | २०७९/०९/१५ | बरेङ २, घट्ट | ९८४७७९४५२२ |
| १२० | बरेङ सेवाकेन्द्र | गेबिन्द बहादुर बर्मा | २०७९/१०/०१ | बरेङ २, हुमिदशिर | ९८४७७६८१४० |
| १२१ | बरेङ सेवाकेन्द्र | जयराम शर्मा | २०७९/१०/१५ | बरेङ २, हुमिदशिर | ९८४७७२६३२२ |
| १२२ | बरेङ सेवाकेन्द्र | कमानसिंह पुन | २०७९/१०/२५ | बरेङ ४,थप्लुङ | ९८६६८०५११५ |
| १२३ | बरेङ सेवाकेन्द्र | राजकुमारी खत्री | २०८०/०१/०१ | बरेङ ४,थप्लुङ | ९८६६८५९१४९ |
| १२४ | बरेङ सेवाकेन्द्र | अमृत गौतम | २०८०/०१/०५ | बरेङ ४,थप्लुङ | ९८४७५८७२६१ |
| १२५ | बरेङ सेवाकेन्द्र | चन्द्र बहादुर खत्री | २०८०/०२/१२ | बरेङ ४,थप्लुङ | ९८४७१७२९४३ |
| १२६ | बरेङ सेवाकेन्द्र | मैना थापा | २०८०/०२/१२ | बरेङ ४,सुखैरा | ९८४४८०४४४९ |
| १२७ | बरेङ सेवाकेन्द्र | रन बहादुर क्षेत्री | २०८०/०३/१२ | बरेङ २, काफलबोट | ९८४७५४०८४५ |
| १२८ | बरेङ सेवाकेन्द्र | कल्पना सुवेदी | २०८०/०४/०२ | बरेङ ३, बाहुनथोक | ९८४७५१५२१६ |
| १२९ | बरेङ सेवाकेन्द्र | तुल्सीराम शर्मा | २०७९/०९/०५ | बरेङ २,तुलो दलेङ | ९८४७६६३८९८ |
| १३० | दगा सेवाकेन्द्र | शेर बहादुर श्रीस | १०/४/२०७६ | जलजला २ | ९८४७१७७३९२ |
| १३१ | दगा सेवाकेन्द्र | कबिराज बुढाथोकी | १०/४/२०७६ | जलजला ४ | ९८०७४२०१५६ |
| १३२ | दगा सेवाकेन्द्र | तुल कुमारी सिंजाली | १०/११/२०७६ | रिघा ८ | ९८६७२८५००० |
| १३३ | दगा सेवाकेन्द्र | भिम कुमारी श्रीस काउचा | ८/२०/२०७९ | रिघा १ | ९८४७६७२०४० |
| १३४ | दगा सेवाकेन्द्र | धनमाया घर्ती | १२/१३/२०७९ | शशाखानी १ | ९८६७७६५४७६ |
| १३५ | दगा सेवाकेन्द्र | प्रमिला श्रीस | १२/१३/२०७९ | शशाखानी २ | ९८०६१७३३०८ |
| १३६ | दगा सेवाकेन्द्र | लोकेन्द्र बहादुर घर्ती | १२/१३/२०७९ | शशाखानी ३ | ९८४७७५८८८८ |
| १३७ | दगा सेवाकेन्द्र | कुमारी थापा | १२/१३/२०७९ | शशाखानी ४ | ९८४७७९९४३८ |
| १३८ | दगा सेवाकेन्द्र | पार्वती घर्ती थापा | १२/१३/२०७९ | शशाखानी ५ | ९८२१९१६०९३ |
| १३९ | दगा सेवाकेन्द्र | मिन बहादुर बोहरा | १२/१९/२०७९ | रणसिंहकटनी ४ | ९८६७२७६१४४ |
| १४० | दगा सेवाकेन्द्र | अनिल गीरी | १२/२४/२०७९ | दगातुन्डाडा २ | ९८५७६७६३९० |
| १४१ | दगा सेवाकेन्द्र | अमृता सारु पुन | १२/२४/२०७९ | दगातुन्डाडा ४ | ९८४३६८३०१५ |
| १४२ | दगा सेवाकेन्द्र | दल बहादुर बुढाथोकी | १/१८/२०८० | रिघा ९ | ९८४७३३०३२३ |
| १४३ | दगा सेवाकेन्द्र | टोप बहादुर थापा | १/१८/२०८० | दगातुन्डाडा ८ | ९८६२५६३१९२ |
| १४४ | दगा सेवाकेन्द्र | नर बहादुर श्रीस | १/२०/२०८० | जलजला ६ | ९८६९०९५१४५ |
| १४५ | दगा सेवाकेन्द्र | दुर्गा घर्ती | १/२६/२०८० | दगातुन्डाडा १ | ९८०५१०९०९० |
| १४६ | दगा सेवाकेन्द्र | बन्दना सलामी | १/२७/२०८० | दगातुन्डाडा ५ | ९८६६५६६४८६ |
| १४७ | दगा सेवाकेन्द्र | भिम शाही | ०२/०२/२०८० | रिघा ७ | ९८४७७६९८१० |
| १४८ | दगा सेवाकेन्द्र | टिकाराम बि क | ०२/१३/२०८० | शशाखानी ८ | ९८५७८५११८८ |
| १४९ | दगा सेवाकेन्द्र | प्रेम बहादुर पुन | ०३/०९/२०८० | दगातुन्डाडा ९ | ९८६७७७३३५८ |
| १५० | नमुना स्वाभि.सेवाकेन्द्र | सावित्रा वि क | २०८०/०२/२६ | वडिगाड ७, दोवाटा | ९८६१४५५९५२ |
| १५१ | नमुना स्वाभि.सेवाकेन्द्र | पार्वती के सी | २०७६/०८/११ | वडिगाड ६, छिस | ९८६००७४२५१ |
| १५२ | नमुना स्वाभि.सेवाकेन्द्र | दुर्गाराज पाइजा | २०७६/०९/१५ | वडिगाड ७, टुनिबोट | ९८४९३९४८९ |
| १५३ | नमुना स्वाभि.सेवाकेन्द्र | टिकाराम गौतम | २०७६/१०/२० | वडिगाड ७, गैरागाउं | ९८४१६२४७७३ |
| १५४ | नमुना स्वाभि.सेवाकेन्द्र | हर्क बहादुर खत्री | २०८०/०२/२६ | वडिगाड ७, गाँवा | ९८४४७६६७९६ |
| १५५ | नमुना स्वाभि.सेवाकेन्द्र | चित्रकुमारी घर्ती पुन | २०७६/१२/१२ | वडिगाड ७, असारे | ९७६२८९८४७८ |



| क्र.सं. | सेवाकेन्द्र | संयोजकको नाम | गठन मिति | गाउँटोलको ठेगाना | संयोजक सम्पर्क नं. |
|---------|--------------------------|----------------------------------|------------|-------------------------|--------------------|
| १५६ | नमुना स्वाभि.सेवाकेन्द्र | विर बहादुर खत्री | २०७७/०१/१० | वडिगाड ६, चितचौर | ९८४३५६१६९३ |
| १५७ | नमुना स्वाभि.सेवाकेन्द्र | छविलाल पुन | २०७७/०२/१५ | वडिगाड ९, घ्वाड | ९८६०८६८३३९ |
| १५८ | नमुना स्वाभि.सेवाकेन्द्र | भगवति मल्ल | २०७७/०२/१५ | वडिगाड ९, मालारानी | ९८६७४१५०२५ |
| १५९ | नमुना स्वाभि.सेवाकेन्द्र | बिनोद केसी | २०७८/०२/१० | वडिगाड ९, बलघास | ९८६३२५४९८३ |
| १६० | नमुना स्वाभि.सेवाकेन्द्र | गंगामाया वि क | २०८०/०२/२६ | वडिगाड ९, खहरे | ९८६७३२२४८७ |
| १६१ | नवमालिका सेवाकेन्द्र | प्रेम बहादुर केसी | २०७७/०८/२० | बानपा ५,तल्लि बान्द्रे | ९८५७६२०३७५ |
| १६२ | नवमालिका सेवाकेन्द्र | जयभद्र सापकोटा | २०७७/०८/२० | बानपा ५, अडाईथर | ९८४७६२४४०२ |
| १६३ | नवमालिका सेवाकेन्द्र | लिलामणी सापकोटा | २०७७/०८/२० | बानपा ५, कालिओडार | ९८४७६५६९६७ |
| १६४ | नवमालिका सेवाकेन्द्र | तेजमान थापा | २०७७/०६/१९ | बानपा ५, खड्काचौर | ९८५७६६५६७९ |
| १६५ | नवमालिका सेवाकेन्द्र | बालकृष्ण पन्त | २०७६/०९/१२ | बानपा ५, मालिका | ९८५७६३१४१० |
| १६६ | नवमालिका सेवाकेन्द्र | देउकलि कुँवर | २०७६/०८/२८ | बानपा ५, चनौटे | ९८४७६६७१८१ |
| १६७ | नवमालिका सेवाकेन्द्र | खडानन्द जैसी | २०७६/०८/२८ | बानपा ५, पंचासे | ९८४७६६१९३४ |
| १६८ | नवमालिका सेवाकेन्द्र | डिल बहादुर खड्का | २०७७/०६/२१ | बानपा ५, साभ्रखोला | ९८०३०१४०५३ |
| १६९ | नवमालिका सेवाकेन्द्र | चित्र बहादुर थापा क्षेत्री | २०७७/०६/२१ | बानपा ५, भाप्राखर्क | ९८४७६७५९८० |
| १७० | नवमालिका सेवाकेन्द्र | जंग बहादुर खत्री क्षेत्री(गोपाल) | २०७७/०६/२० | बानपा ६, भान्स | ९८४७७५१९९ |
| १७१ | नवमालिका सेवाकेन्द्र | ममिता बोसेल | २०७८/०१/११ | बानपा ७, उपल्लोमालिका | ९८४३६०१६५३ |
| १७२ | नवमालिका सेवाकेन्द्र | कृष्ण बहादुर खत्री | २०७८/०१/१५ | बेनपा २, गौश्वरा | ९८४६८९९३०५ |
| १७३ | नवमालिका सेवाकेन्द्र | तारा शर्मा गौतम | २०७८/०५/१२ | बेनपा २, स्यानलेक | ९८४६८१४१८० |
| १७४ | नवमालिका सेवाकेन्द्र | मिनाक्षी पौडेल क्षेत्री | २०७९/१०/११ | बेनपा २, फापरखेत | ९८६६०२५४८८ |
| १७५ | अक्षेते सेवाकेन्द्र | श्याम थापा | २०७७/०६/१९ | काठेखोला १, चनौटे | ९८५७६२०८१९ |
| १७६ | अक्षेते सेवाकेन्द्र | जमुना गिरी | २०७७/०६/२१ | काठेखोला २, दपासा | ९८४३३५०४०२ |
| १७७ | अक्षेते सेवाकेन्द्र | उषा मल्ल | २०७७/११/२० | काठेखोला २, निरलपाटा | ९८०५१११९४१ |
| १७८ | अक्षेते सेवाकेन्द्र | मनिपा मल्ल थापा | २०७७/१२/१३ | काठेखोला १, करीना | ९८४७७४३९०६ |
| १७९ | अक्षेते सेवाकेन्द्र | बिमला केसी | २०७७/१२/२६ | काठेखोला १, खहरे | ९८४७७५५६२० |
| १८० | अक्षेते सेवाकेन्द्र | सोम बहादुर बि क | २०७८/०१/१० | काठेखोला २, मुलथाना | ९८६७७०२६५४ |
| १८१ | अक्षेते सेवाकेन्द्र | तारा प्रसाद कडेल | २०७८/०१/२१ | काठेखोला ६, जलजला | ९८६७६१२९६१ |
| १८२ | अक्षेते सेवाकेन्द्र | चन्द्र बहादुर थापा | २०७८/०५/२९ | काठेखोला २, सलाम | ९८६०९६०६७३ |
| १८३ | निसीखोला सेवाकेन्द्र | जित बहादुर घर्ति | २०८०/०१/१६ | निसीखोला ५, ढांड | ९८६८३५२६१९ |
| १८४ | निसीखोला सेवाकेन्द्र | डिमला शाही | २०७८/०८/११ | निसीखोला ३, सिमलचौर | ९८६०१८८०६४ |
| १८५ | निसीखोला सेवाकेन्द्र | देबि कुमारी चन्द | २०७८/०८/१२ | निसीखोला ३, बोहरागाँउ | ९८०५१०३०१७ |
| १८६ | निसीखोला सेवाकेन्द्र | हिमला गौतम पौडेल | २०७८/०८/१२ | निसीखोला ४, बडाचौर | ९८६७६८४९५५ |
| १८७ | निसीखोला सेवाकेन्द्र | देबि रेग्मी | २०७८/०८/२८ | निसीखोला ४, थापागाँउ | ९८४८६१९०७० |
| १८८ | निसीखोला सेवाकेन्द्र | टिकादेबि गौतम | २०७८/०८/२८ | निसीखोला ४, थापागाँउ | ९८४३३४११३० |
| १८९ | निसीखोला सेवाकेन्द्र | हिमला घर्ति मगर | २०७८/०९/२९ | निसीखोला ४, भिम्पा | ९८११९५७१६ |
| १९० | निसीखोला सेवाकेन्द्र | यम बहादुर बुढा | २०७८/०८/०२ | निसीखोला ५, मसालगाँउ | ९८६७५६०७६१ |
| १९१ | निसीखोला सेवाकेन्द्र | लिला बहादुर बुढा | २०७८/०८/१६ | निसीखोला ६, भल्कोट | ९८६९०९५१३१ |
| १९२ | निसीखोला सेवाकेन्द्र | राम बहादुर कामी | २०७८/०८/०९ | निसीखोला ६, लुप्ली | ९८२१३०८८९४ |
| १९३ | निसीखोला सेवाकेन्द्र | लिला हमाल | २०७८/११/२३ | निसीखोला ४, जिरी | ९८६३६३५०५८ |
| १९४ | तमानखोला सेवाकेन्द्र | नर बहादुर घर्ति | २०७७/१२/१४ | बोङ्गादोभान २, भयरबोडगा | ९८६७६२०७६४ |



| क्र.सं. | सेवाकेन्द्र | संयोजकको नाम | गठन मिति | गाउँटोलको ठेगाना | संयोजक सम्पर्क नं. |
|---------|------------------------|---------------------------|------------|--------------------------|--------------------|
| १९५ | तमानखोला सेवाकेन्द्र | गौमाया बुढा | २०७७/१२/२६ | बोझादोभान १, थ्रिबाड | ९८६७७३२७७ |
| १९६ | तमानखोला सेवाकेन्द्र | बुद्धिमान बि क | २०७८/०१/१८ | खुडखानी, आरनबोट | ९८६७२७७९१६ |
| १९७ | तमानखोला सेवाकेन्द्र | सावित्रा घर्ति | २०७८/०१/२२ | बोझादोभान ८, खोलेसबाड | ९८४९४५३७६१ |
| १९८ | तमानखोला सेवाकेन्द्र | चित्र कुमार छन्त्याल | २०७८/०५/२९ | बोझादोभान ६, बोडखानी | ९८६३८९४०३० |
| १९९ | तमानखोला सेवाकेन्द्र | ख प्रसाद छन्त्याल | २०७८/०६/१६ | खुडखानी १, खबाड | ९८६०७४७५९१ |
| २०० | तमानखोला सेवाकेन्द्र | लोक बहादुर बि क | २०७८/०७/१३ | तमान ७, भजेलथर | ९७४२९११६१८ |
| २०१ | तमानखोला सेवाकेन्द्र | विकल छन्त्याल | २०७८/०७/१३ | तमान ८, गाँउटोल | ९८६७२५९६४८ |
| २०२ | तमानखोला सेवाकेन्द्र | मनोज बि क | २०७८/०७/१३ | तमान ९, बाबामन्दिर | ९८६७९४८३९६ |
| २०३ | तमानखोला सेवाकेन्द्र | अर्जुन सिउठानी | २०७८/०९/०९ | तमान १, तमान | ९८६५५९७०८५ |
| २०४ | तमानखोला सेवाकेन्द्र | मनमाया पुन | २०७८/११/२० | बोझादोभान २, सेउला | ९८६०७१७५६२ |
| २०५ | तमानखोला सेवाकेन्द्र | होम कुमारी बि क | २०७९/१२/२० | बोझादोभान १, हिजा | ९८४११५७४१२ |
| २०६ | तमानखोला सेवाकेन्द्र | महेश कुमार बि क | २०७९/१२/२३ | खुडखानी ७, नर्जा | ९८६६५२२५७७ |
| २०७ | तमानखोला सेवाकेन्द्र | हिरा देवि कामी | २०७८/०५/२९ | बोझादोभान ५, पहिरा | ९८४६९६५७१६ |
| २०८ | तमानखोला सेवाकेन्द्र | अशोक छन्त्याल | २०७८/०६/१६ | खुडखानी २, भुमेथान | ९८६१९१८१४७ |
| २०९ | काँडेवास सेवाकेन्द्र | गोपाल उपाध्याय | २०७७/११/२८ | गल्कोट ८, चालिसेटोला | ९८४८६२९२३५ |
| २१० | काँडेवास सेवाकेन्द्र | कृष्ण प्रसाद भट्टाराई | २०७७/११/२८ | गल्कोट ८, चालिसेटोला | ९८४७६३९३६३ |
| २११ | काँडेवास सेवाकेन्द्र | गिता के सी | २०७७/१२/१९ | गल्कोट ८, पचुवा | ९८४२८४५७९७ |
| २१२ | काँडेवास सेवाकेन्द्र | फविश्वर गौतम | २०७८/१२/०१ | गल्कोट ८, उपल्लोज्यामिरे | ९८६३९२९११३ |
| २१३ | काँडेवास सेवाकेन्द्र | याम कुमारी चालिसे | २०७८/०४/१६ | गल्कोट ८, तल्लोज्यामिरे | ९८४७६५७८३८ |
| २१४ | काँडेवास सेवाकेन्द्र | भिम बहादुर शेरचन | २०७८/०४/१२ | गल्कोट ८, थालेपोखरा | ९८५७६४१५६४ |
| २१५ | काँडेवास सेवाकेन्द्र | खिम बहादुर कार्की | २०७८/०५/२८ | गल्कोट ८, काँडेवास | ९८६३२२९५७२ |
| २१६ | काँडेवास सेवाकेन्द्र | कल्याण थापा | २०७८/११/१४ | गल्कोट ९, टिमुरवोट | ९८४७६६०३७६ |
| २१७ | काँडेवास सेवाकेन्द्र | डम्बर बहादुर सलामी | २०७८/११/१८ | गल्कोट ८, विकोर्ट | ९८४७७२८१४३ |
| २१८ | काँडेवास सेवाकेन्द्र | प्रकाश घर्ति थापा | २०७८/१२/०८ | गल्कोट ११, काउछे | ९८४९१०१३१५ |
| २१९ | काँडेवास सेवाकेन्द्र | ईश्वरी प्रसाद सापकोटा | २०७८/१२/२१ | गल्कोट ९, छिस | ९८४६६८११९ |
| २२० | काँडेवास सेवाकेन्द्र | प्रेम सागर सापकोटा | २०७८/१२/२२ | गल्कोट ९, रिष्मी | ९८५७६६५१५१ |
| २२१ | बेनी सेवाकेन्द्र | विरेन्द्रमान शाक्य | ८/२८/२०७८ | सिंगा ४, तातोपानी | ९८४७७२३५८६ |
| २२२ | बेनी सेवाकेन्द्र | सन्दिपा शर्मा | ९/२०/२०७८ | सिंगा ७, सिंगा | ९८६२९०१२०१ |
| २२३ | बेनी सेवाकेन्द्र | सावित्रा शाह | १/२/२०७९ | ज्यामरूककोट १, वगरफाट | ९८६०३४५४६२ |
| २२४ | बेनी सेवाकेन्द्र | शिव कुमारी थापा | १/९/२०७९ | ज्यामरूककोट ७, खबरा | ९८४७६४९५८५ |
| २२५ | बेनी सेवाकेन्द्र | नेत्र कुमारी शर्मा | ९/२३/२०७९ | ज्यामरूककोट ९, खबरा | ९८४७६८२३८९ |
| २२६ | बेनी सेवाकेन्द्र | पमी जिसी | १२/२१/२०७९ | रत्नेचौर ५, आनन्दवगर | ९८४७७०३५९८ |
| २२७ | बेनी सेवाकेन्द्र | देवी कुमारी आचार्य रेग्मी | ३/१/२०८० | अर्थुङगे ६, थाकनपोखरी | ९८५७६२४६९५ |
| २२८ | गुप्तेश्वर सेवाकेन्द्र | जमुना पाखेल | २०७८/०९/१० | कुश्मा ७, गोदाम | ९८४७७३३७८७ |
| २२९ | गुप्तेश्वर सेवाकेन्द्र | बलबहादुर क्षेत्रि | २०७८/१०/२१ | कुश्मा ३, दुर्लुङ | ९८५७६४६०५५ |
| २३० | गुप्तेश्वर सेवाकेन्द्र | किरण लामिछाने | २०७९/१२/१६ | कुश्मा ९, कटुवा चौपारी | ९८५१०५००५८ |
| २३१ | अर्जेवा सेवाकेन्द्र | दल बहादुर थापा | २०७९/१२/२० | जैमनी ६, सुम्सा | ९८४८८१३९१३ |
| २३२ | अर्जेवा सेवाकेन्द्र | रिखिराम सुनार | २०७९/१२/२० | जैमनी ६, हल्लनचोक | ९८०५१६५४७६ |
| २३३ | अर्जेवा सेवाकेन्द्र | पुष्पा सुनार | २०७९/१२/२५ | जैमनी ६, कुवाखानी | ९८४०२२१३१७ |



| क्र.सं. | सेवाकेन्द्र | संयोजकको नाम | गठन मिति | गाउँटोलको ठेगाना | संयोजक सम्पर्क नं. |
|---------|---------------------|------------------------|------------|--------------------------|--------------------|
| २३४ | अर्जेवा सेवाकेन्द्र | फर्स बहादुर थापा | २०७९/०६/११ | जैमनी ६, हरपाट | ९८४४७३५३२० |
| २३५ | अर्जेवा सेवाकेन्द्र | थमहरि चालिसे | २०७९/०७/०६ | जैमनी ६, पौडेलचोक | ९८४३४०३१९४ |
| २३६ | अर्जेवा सेवाकेन्द्र | भेष कुमारी चालिसे रोका | २०७९/०७/०६ | जैमनी ६, खड्काटोल | ९८०४१६६८२१ |
| २३७ | अर्जेवा सेवाकेन्द्र | फुलमाया सार्कि | २०८०/०२/१८ | जैमनी ६, पाल्पालीडाडा | ९८४६५४२४१५ |
| २३८ | अर्जेवा सेवाकेन्द्र | बिना थापा | २०७९/०८/१७ | जैमनी ६, चिलाउनीखड्का | ९८१७१८८३१६ |
| २३९ | अर्जेवा सेवाकेन्द्र | तर्क बहादुर क्षेत्री | २०८०/०२/१८ | जैमनी ६, लब्लीडाडा | ९८४७६३७७१६ |
| २४० | अर्जेवा सेवाकेन्द्र | सबिता शर्मा | २०८०/०१/१४ | जैमनी ५, बाभाखेत | ९८२३३३१६८९ |
| २४१ | अर्जेवा सेवाकेन्द्र | नरबिर थापा | २०८०/०१/०७ | जैमनी ५, सर्कुवा | ९८४०७५२७३९ |
| २४२ | अर्जेवा सेवाकेन्द्र | अनिल कुमार श्रेष्ठ | २०८०/०१/१८ | फलेवास ६, देबिस्थान | ९८४७६४७३०८ |
| २४३ | मंगल सेवाकेन्द्र | तोयानाथ पौटेल | १२/१५/२०७९ | जैमिनी ८, ढाव | ९८६७६२७३७९ |
| २४४ | मंगल सेवाकेन्द्र | दिपेन्द्र अधिकारी | १२/६/२०७९ | जैमिनी ५, क्वाड्दी | ९८४१०१९४९१ |
| २४५ | मंगल सेवाकेन्द्र | भोजराज शर्मा | १२/४/२०७९ | जैमिनी ८, फुर्केसल्ला | ९८५७६२१२३० |
| २४६ | मंगल सेवाकेन्द्र | पिम बहादुर सार्की | १२/४/२०७९ | जैमिनी ८, धुसेनी | ९८४१९८३०२७ |
| २४७ | मंगल सेवाकेन्द्र | नारायण प्रसाद पौटेल | १२/६/२०७९ | जैमिनी ८, रिठावट | ९८४४३७०२८९ |
| २४८ | मंगल सेवाकेन्द्र | कुसुम थापा | १२/१०/२०७९ | जैमिनी ७, भेदीखाल्टा | ९८४३१७१६४२ |
| २४९ | मंगल सेवाकेन्द्र | सागर गिरी | १२/७/२०७९ | जैमिनी ७, पधेरापारी | ९८५७६२५५९८ |
| २५० | मंगल सेवाकेन्द्र | अजुन शर्मा | १२/५/२०७९ | जैमिनी ७, रोहोते | ९८४७६०४४१६ |
| २५१ | मंगल सेवाकेन्द्र | कृष्ण प्रसाद सुवेदी | १२/३/२०७९ | जैमिनी ७, थुम्का | ९८४७७२८१२९ |
| २५२ | मंगल सेवाकेन्द्र | तेजिन्द्र राना | १२/३/२०७९ | जैमिनी ७, बोर | ९८६७६१११७४ |
| २५३ | मंगल सेवाकेन्द्र | मोहराज पौटेल | १२/१/२०७९ | जैमिनी ७, बाओ | ९८५५०६६९२७ |
| २५४ | मंगल सेवाकेन्द्र | युगनाथ शर्मा | १२/१/२०७९ | जैमिनी ७, तल्लो धुल्लु | ९८५७६७८००० |
| २५५ | मंगल सेवाकेन्द्र | रविन्द्र पौटेल | १२/१/२०७९ | जैमिनी ७, उपल्लो धुल्लु | ९८४७७२१३०५ |
| २५६ | मंगल सेवाकेन्द्र | भक बहादुर थापा | १२/१९/२०७९ | जैमिनी ८, धुस | ९८६७०३५९८९ |
| २५७ | बलेवा सेवाकेन्द्र | माया देवि शर्मा | २०७८/०५/१८ | पैयुँपाटा १, सातबिशे | ९८४७६५९६३८ |
| २५८ | बलेवा सेवाकेन्द्र | लक्ष्मी पाध्या | २०७८/०५/१९ | पैयुँपाटा २, रेग्मीफाँट | ९८४६९०५७५६ |
| २५९ | बलेवा सेवाकेन्द्र | पुजा परियार | २०७८/१२/०५ | पैयुँपाटा ५, मसुराबारी | ९८४७६२९३३५ |
| २६० | बलेवा सेवाकेन्द्र | छिबिलाल पौडेल | २०७८/१२/१८ | अमलाचौर १, बरडाँडा | ९८४७६५९४८९ |
| २६१ | बलेवा सेवाकेन्द्र | सुरज रिजाल | २०७९/१२/१७ | पैयुँपाटा ७, काभ्रेडाँडा | ९८४१८१०९७१ |
| २६२ | बलेवा सेवाकेन्द्र | नारायण प्रसाद रिजाल | २०८०/०१/१६ | पैयुँपाटा ६, घडेरी | ९८४६९०५९१८ |
| २६३ | बलेवा सेवाकेन्द्र | कृष्ण नेपाली | २०८०/०२/२४ | अमलाचौर ७, | ९८४७६२८६५१ |
| २६४ | तिरुपति सेवाकेन्द्र | टिकाराम आचार्य | २०७७/०१/२७ | बागलुङ ४, कुडुले | ९८४७७४४६५० |
| २६५ | तिरुपति सेवाकेन्द्र | नारायण प्रसाद शर्मा | २०७७/१२/३१ | बागलुङ ४, उपल्लाचौर | ९८४७६२१२९६ |
| २६६ | तिरुपति सेवाकेन्द्र | कमला शर्मा | २०७९/१२/११ | रत्नेचौर ४, दमाईचौतारा | ९८६७७७०८७० |
| २६७ | तिरुपति सेवाकेन्द्र | संजय विश्वकर्मा | २०७९/१२/१९ | बागलुङ ६, लहरेपिपल | ९८४७६२३०७९ |
| २६८ | तिरुपति सेवाकेन्द्र | जनता देबि खत्री | २०८०/०१/२५ | रत्नेचौर १, चौर | ९८४७६२९४६३ |
| २६९ | तिरुपति सेवाकेन्द्र | दान बहादुर महत | २०८०/०१/३० | रत्नेचौर २, महतथर | ९८५७६३०६३१ |
| २७० | मुलपानी सेवाकेन्द्र | मिना शर्मा गौतम | २०७९/१२/२५ | मुलपानी २, काप्रे | ९८६७९४५०७४ |
| २७१ | मुलपानी सेवाकेन्द्र | खम बहादुर के.सी | २०७८/०८/२० | मुलपानी ३, हराचौर | ९८४७६६२७४९ |



| क्र.सं. | सेवाकेन्द्र | संयोजकको नाम | गठन मिति | गाउँटोलको ठेगाना | संयोजक सम्पर्क नं. |
|---------|----------------------|---------------------------|------------|------------------------|--------------------|
| २७२ | मुलपानी सेवाकेन्द्र | भगवती शर्मा | २०७९/०९/१९ | मुलपानी ४, ठिकीचौर | ९८४७६६२७४९ |
| २७३ | मुलपानी सेवाकेन्द्र | पार्वती खत्री | २०८०/०१/२८ | मुलपानी ५, खहरे,नुवारा | ९८४७६५६७८६ |
| २७४ | मुलपानी सेवाकेन्द्र | रेवती किसान | २०७८/०५/१५ | मुलपानी ६, तातोपानी | ९८४७६५७०६५ |
| २७५ | मुलपानी सेवाकेन्द्र | भिम बहादुर वि.क | २०७८/१०/०७ | मुलपानी ७, ठाडास्वार | ९८६७६०१५४० |
| २७६ | तंग्राम सेवाकेन्द्र | प्रकाश पुन | २०८०/०२/२० | काठेखोला ४,बर्ललुङ | ९८४०७१७९७० |
| २७७ | तंग्राम सेवाकेन्द्र | गिता पुन | २०७८/०९/१८ | काठेखोला ४, तुलगाउँ | ९८६४८८७०१३ |
| २७८ | तंग्राम सेवाकेन्द्र | भिम देवी थापा | २०७९/१२/२१ | काठेखोला ४, रदुवा | ९८०५१२०७११ |
| २७९ | तंग्राम सेवाकेन्द्र | कृष्ण बहादुर पुन | २०७८/०९/१२ | काठेखोला ४, डाँडाकटेरी | ९७४८४०७९५६ |
| २८० | तंग्राम सेवाकेन्द्र | नारायण प्रसाद कँडेल | २०७८/०९/१२ | काठेखोला ४, धारा | ९८४७६६३११३ |
| २८१ | तंग्राम सेवाकेन्द्र | तुल बहादुर थापा | २०८०/०२/१४ | काठेखोला ४, दास | ९८६७७०००५६ |
| २८२ | तंग्राम सेवाकेन्द्र | ओविराम थापा | २०७७/११/१२ | काठेखोला ४,चिब्वली | ९८६१४६८८८७ |
| २८३ | तंग्राम सेवाकेन्द्र | बल बहादुर पुन | २०७९/१२/२३ | काठेखोला ४, रानीक्राड | ९८६६३४७७४८ |
| २८४ | तंग्राम सेवाकेन्द्र | बिष्णु बहादुर पुन | २०८०/११/१४ | काठेखोला ४, फापरखेत | ९८६३५३९६८० |
| २८५ | बगैचा सेवाकेन्द्र | खेमराज सुवेदी | २०७८/१०/२७ | कुश्मा २, केटीचौर | ९८६७९४६२६७ |
| २८६ | बगैचा सेवाकेन्द्र | तुलसी पाध्या | २०७८/०६/१२ | कुश्मा २, रेग्मीथर | ९८४७६३६७६९ |
| २८७ | बगैचा सेवाकेन्द्र | हिरामणी शर्मा | २०७९/०४/१९ | कुश्मा २, लाम्पाटा, | ९८४७६३६३४७ |
| २८८ | बगैचा सेवाकेन्द्र | राजु प्रसाद रेग्मी | २०७८/११/०५ | कुश्मा २, रेग्मीथर | ९८६७७७२००० |
| २८९ | बगैचा सेवाकेन्द्र | वसन्ती तामाड. पौडेल | २०७९/१२/२३ | कुश्मा १, आँगाखेत | ९८६७७६७०३९ |
| २९० | बगैचा सेवाकेन्द्र | तुल बहादुर क्षेत्री | २०७९/१२/१२ | कुश्मा १, सिधौली | ९८४७६४८८४८ |
| २९१ | बगैचा सेवाकेन्द्र | सन्तोषी निउरे रिजाल | २०७९/१२/२२ | कुश्मा १, टार | ९८४७४०४३८ |
| २९२ | बगैचा सेवाकेन्द्र | नारायण उपाध्याय | २०७९/१२/२२ | कुश्मा १, तल्लोपाँड | ९८४७६४३२७८ |
| २९३ | बगैचा सेवाकेन्द्र | राम प्रसाद रिजाल | २०७९/१२/२२ | कुश्मा १, कुनाचौर | ९८५१०९२६९८ |
| २९४ | बगैचा सेवाकेन्द्र | नारायण उपाध्याय पौडेल | २०७९/०२/१७ | कुश्मा १, खरिबोट | ९८४७६२००१५ |
| २९५ | बगैचा सेवाकेन्द्र | दिवाकर सुवेदी | २०७९/१२/१४ | कुश्मा १, न्वारा | ९८४७६५४४५० |
| २९६ | बगैचा सेवाकेन्द्र | पुर्ण बहादुर दमाई | २०७९/१२/१४ | कुश्मा १, सल्यानडाडा | ९८४७६३६१९२ |
| २९७ | बगैचा सेवाकेन्द्र | पार्वती शर्मा रेग्मी | २०७९/१२/२४ | कुश्मा १, खरदारटोल | ९८४७७००१९३ |
| २९८ | पञ्चकोशी सेवाकेन्द्र | मनिलाल पाध्या | २०७९/११/२० | मोदि ६, गोतामेथर | ९८४७६१५६४६ |
| २९९ | पञ्चकोशी सेवाकेन्द्र | विनय जंग लामिछाने | २०७९/११/२० | मोदि ६, तिलाहार | ९८६१४५६०९६ |
| ३०० | पञ्चकोशी सेवाकेन्द्र | केशरी आचार्य | २०७९/१२/०३ | मोदि ६, दराक | ९८६७६२७०७७ |
| ३०१ | पञ्चकोशी सेवाकेन्द्र | माधव प्रसाद पौडेल | २०७९/१२/०४ | मोदि ६, ठाना | ९८४७६४३३३८ |
| ३०२ | पञ्चकोशी सेवाकेन्द्र | लक्ष्मीदेवि शर्मा | २०७९/१२/२० | मोदि ६, रातमाटा | ९८४७६२५१३९ |
| ३०३ | पञ्चकोशी सेवाकेन्द्र | भिम बहादुर के.सी | २०८०/०२/०६ | मोदि ६, थार्माजुड | ९८४२२६३७५८ |
| ३०४ | जलजला सेवाकेन्द्र | श्री बुद्धि बहादुर नेपाली | २०७९/१२/२२ | जलजला ८, लस्ती फर्से | ९८४७७१९१६९ |
| ३०५ | जलजला सेवाकेन्द्र | श्री नवराज आचार्य | २०७९/१२/२४ | जलजला ७, गणेशटोल | ९८४७६२७५५२ |
| ३०६ | जलजला सेवाकेन्द्र | श्री उषा क्षेत्री | २०८०/०१/०९ | जलजला ४, देविस्थान | ९८४७६२१००७ |
| ३०७ | जलजला सेवाकेन्द्र | श्री सरला शर्मा | २०८०/०२/०१ | जलजला ७, पोखरी | ९८४७७१८४४४ |
| ३०८ | जलजला सेवाकेन्द्र | श्री शकुन्तला आचार्य | २०८०/०३/०१ | जलजला ७, बाँसबोट | ९८४७६४५६८८ |
| ३०९ | जलजला सेवाकेन्द्र | श्री इन्द्र बहादुर मल्ल | २०८०/०६/१३ | जलजला ४, डोवे माफफाँट | ९८५७६४०५६७ |
| ३१० | जलजला सेवाकेन्द्र | श्री सिता के.सी | २०८०/०६/२२ | जलजला ७, मिलनचोक | ९८४७७७२०९५ |



ड) ऋण लगानी प्राथमिकिकरण एवं बर्गीकरण ।

(अनुसूचि ५)

| क्र.सं. | ऋणका प्रकार | प्रस्तावित अनुपात | अन्तमा जम्मा |
|---------|-----------------------------|-------------------|--------------|
| १ | कृषि तथा पशुपालन ऋण-सानो | ८ | १८६१४४३६१ |
| २ | कृषि/पशुपालन ऋण-मझौला | ७ | १६२८७६३१६ |
| ३ | कृषि तथा पशुपालन ऋण-ठुलो | ५ | ११६३४०२२६ |
| ४ | व्यापार व्यवसाय ऋण-सानो | ६ | १३९६०८२७१ |
| ५ | व्यापार व्यवसाय ऋण-मझौला | १२ | २७९२१६५४१ |
| ६ | व्यापार व्यवसाय ऋण-ठुलो | ७ | १६२८७६३१६ |
| ७ | शैक्षिक ऋण | १.५ | ३४९०२०६८ |
| ८ | आवास तथा जग्गा खरिद ऋण | २० | ४६५३६०९०२ |
| ९ | औधोगिक ऋण | २ | ४६५३६०९० |
| १० | हायर पर्चेज ऋण | ०.५ | ११६३४०२३ |
| ११ | लघु उद्यम ऋण (केन्द्र) | २.५ | ५८१७०११३ |
| १३ | आकास्मिक ऋण | ०.०५ | ११६३४०२ |
| १५ | कर्मचारी सहुलीयत ऋण | ०.७५ | १७४५१०३४ |
| १६ | बैदेशिक रोजगार ऋण | ७ | १६२८७६३१६ |
| १७ | रिभल्भीड व्यापार व्यवसाय ऋण | ३ | ६९८०४१३५ |
| १८ | सिवाईसी साना व्यापार ऋण | ५ | ११६३४०२२६ |
| १९ | धन जमानी ऋण | ३ | ६९८०४१३५ |
| २० | घरायसी खर्च ऋण | २.७५ | ६३९८७१२४ |
| २१ | सहुलियत/सुविधा ऋण | ०.२ | ४६५३६०९ |
| २२ | साधारण ऋण | ०.०५ | ११६३४०२ |
| २४ | व्यवसाय निरन्तरता ऋण | ०.५ | ११६३४०२३ |
| २५ | घरायसी सामान खरिद ऋण | १.२ | २७९२१६५४ |
| २७ | सामाजिक संस्कार कार्य ऋण | १ | २३२६८०४५ |
| २९ | आबधिक बचत जमानी ऋण | ४ | ९३०७२१८० |
| जम्मा | | १०० | २३२६८०४५११ |



connect IPS
pay direct from bank

अब connectIPS माध्यम मार्फत आफ्नो बैंक
खाताबाट सिधै सिवाईसीको खातामा e-Payment गर्न सकिने



सिवाइसी बचत तथा ऋण सहकारी संस्था लिमिटेड

जीवन आवास तथा सामाजिक सुरक्षा कोष कार्यान्वयन निर्देशिका-२०६७

१. प्रस्तावना:

सिवाइसी वचत तथा ऋण सहकारी संस्था लि वागलुङका शेयर सदस्य तथा कर्मचारीहरूलाई वाधा अप्ठेरो परेका वखतमा उनिहरूलाई सहयोग पुऱ्याउने अभिप्रायले संस्थाको विनियम २०६६ ले दिएको अधिकार प्रयोग गरी यो सिवाइसी जीवन आवास तथा सामाजिक सुरक्षा कोष (जिआसासुको) कार्यान्वयन निर्देशिका २०६७ तयार पारी लागु गरीएको छ ।

सिवाइसी वचत तथा ऋण सहकारी संस्था लि. ले सहकारीका सिद्धान्तहरू मध्ये समुदाय प्रतिको चासो अर्थात सामाजिक दायित्वलाई आत्मासात गर्दै सदस्यहरूको आ-आफ्नो रितिरिवाज, संस्कार, सामाजिक संस्कृति, चालचलन अनुसार मृत्यु पश्चात गरीने अध्वदैहिक कार्य, सुत्केरी अवस्थामा सुत्केरी स्याहार तथा पोषिलो खानेकुरा व्यवस्थापन, विरामी र दुर्घटनामा परेको अवस्थामा उपचार गर्न र वृद्धावस्थाको साहारा स्वरुप विभिन्न प्रकारको सुविधाहरूको व्यवस्था गरी सदस्यहरूलाई सहयोग पुऱ्याउन यो निर्देशिका तयार पारी लागु गरीएको हो ।

२. जीवन आवास तथा सामाजिक सुरक्षा कोषको उद्देश्यहरू:

- २.१ सदस्य सदस्य विच एकआपसमा सहयोगको भावना अभिवृद्धि गर्ने ।
- २.२ सदस्य तथा कर्मचारीहरू र उनिहरूका परिवारमा परेका वाधा, साह्रो गाह्रोमा उचित सहयोग गर्ने ।
- २.३ असजिलो रोग र दुर्घटना जस्ता जटिल अवस्थामा सहयोगीको भूमिका निर्वाह गर्ने ।
- २.४ वृद्धावस्थाको जीवन यापन र अनुभव आदान प्रदानको उपयुक्त वातावरण सिर्जना गर्ने ।
- २.५ संस्थाको क्षमता अनुसार सदस्यहरूलाई आवश्यक राहत तथा सेवा सुविधाहरूको व्यवस्थापन गर्ने ।

परिच्छेद - १

संक्षिप्त नाम र प्रारम्भ :

३. संक्षिप्त नाम र प्रारम्भ

- ३.१ यो निर्देशिकाको नाम सिवाइसी, जीवन आवास तथा सामाजिक सुरक्षा कोष कार्यान्वयन निर्देशिका २०६७ रहको छ ।
- ३.२ यो निर्देशिका साधारण सभाबाट पारीत भएपछि तुरुन्त प्रारम्भ हुने छ ।
४. परिभाषा : विषय वा प्रसंगले अर्को अर्थ नलागेमा यस निर्देशिकामा:-
 - ४.१ 'संस्था' भन्नाले सिवाइसी वचत तथा ऋण सहकारी संस्था लिमिटेड वागलुङ सम्भन्नु पर्दछ ।
 - ४.२ 'निर्देशिका' भन्नाले सिवाइसी जीवन आवास तथा सामाजिक सुरक्षा कोष कार्यान्वयन निर्देशिका २०६७ लाई सम्भन्नु पर्दछ ।
 - ४.३ 'सदस्य' भन्नाले सिवाइसी वचत तथा ऋण सहकारी संस्था लि. बागलुङको विनियमअनुसार शेयर खरिद गरेको शेयर सदस्यलाई सम्भन्नु पर्दछ ।
 - ४.४ 'कोष' भन्नाले सिवाइसी जीवन आवास तथा सामाजिक सुरक्षा कोष २०६७ मा व्यवस्था भएअनुसार सुविधा प्रदान गर्नका लागी शेयर सदस्यहरूबाट संचालक समितिले तोके अनुसारको शुल्कबाट स्थापना गरीएको कोषलाई सम्भन्नुपर्दछ ।
 - ४.५ 'अध्वदैहिक' कार्य भन्नाले सदस्य स्वयं र सदस्यका एकाघरका श्रीमान/श्रीमती, वावु/आमा, छोरा/छोरीहरूको मृत्यु सस्कारको कार्य सम्भन्नु पर्दछ ।
 - ४.६ 'कर्मचारी' भन्नाले सिवाइसी वचत तथा ऋण सहकारी संस्था लि.वागलुङको कर्मचारी नियमावली २०६७ अनुसार नियुक्त सबै प्रकारका कर्मचारीहरूलाई सम्भन्नु पर्दछ ।
 - ४.७ 'जटिल प्रकारको रोग' भन्नाले मुटु, कलेजो, पत्थरी पाठेघरको अप्रेशन ब्रेनट्युमर जस्ता अंगहरूको जटिल अप्रेसन गर्नुपर्ने तथा अंगहरू फेरवदल गर्नुपर्ने प्रकृतिको रोगहरूलाई सम्भन्नु पर्दछ ।
 - ४.८ "एकाघर परिवार" भन्नाले छुट्टीभिन्न नभई एकै घर परिवारमा वसेका वावु आमा, दाजु भाइ, दिदी बहिनी, पति पत्नी, छोरा छोरी र धर्मपुत्र, धर्मपुत्री लाई सम्भन्नुपर्दछ, सो शब्दले सदस्यले पालन पोषण गर्नुपर्ने वा निजमा आश्रीत अन्य व्यक्ति समेतलाई जनाउने छ ।

परिच्छेद :-२

कोष संकलन तथा संचालन प्रकृया:

५. सिवाइसी जीवन आवास तथा सामाजिक सुरक्षा कोष संकलन र संचालन प्रकृया :

- ५.१ नयाँ शेयर सदस्यहरूबाट संस्थाको निर्णयानुसार तोकिएको शुल्क ।
- ५.२ कर्मचारीहरूबाट सेवा सुरु गर्ने अवस्थामा रु १००० र त्यसपछाडि हरेक वर्ष संस्थाले तोके बमोजिमको रकम ।
- ५.३ सिवाइसी वचत तथा ऋण सहकारी संस्था लि.को मुनाफाबाट संस्थाको निर्णयानुसार वार्षिक रुपमा उपलब्ध हुने रकम ।
- ५.४ संस्थाको मुनाफाबाट सदस्य राहत कोषमा छुट्टिएको रकम ।
- ५.५ सहकारी ऐन नियम र विनियमको अधिनमा रही संचालक समितिको निर्णयअनुसार सदस्यबाट लिईने वार्षिक शुल्क ।
- ५.६ विविध आम्दानी रकम ।

**६. कोष संचालन प्रकृया:-**

६.१ बैंक तथा वित्तीय संस्थाहरूमा यो कोषको नामबाट छुट्टै खाता संचालन गरीने छ । खाता अध्यक्ष कोषाध्यक्ष र प्रमुख कार्यकारी अधिकृत/प्रबन्धकको संयुक्त दस्तखतबाट संचालन हुने छ । यो प्रावधानले सिवाइसी बचत तथा ऋण सहकारी संस्थामा छुट्टै खाता खोली कोष परिचालन गर्ने प्रावधानमा बाधा पुगेको मानिने छैन ।

परिच्छेद:-३**कोषबाट उपलब्ध हुने सुविधाका क्षेत्रहरू:****७. कोषबाट उपलब्ध हुने सुविधाका क्षेत्रहरू देहाय बमोजिम हुनेछन् :**

- ७.१ अर्धवर्षिक सुविधा ।
- ७.२ आवास सुविधा ।
- ७.३ सुत्केरी पोषण सुविधा ।
- ७.४ औषधी उपचार सुविधा ।
- ७.५ दुर्घटना राहत सुविधा ।
- ७.६ शैक्षिक प्रोत्साहन तथा छात्रावृत्ति सुविधा ।
- ७.७ विमा सुविधा
- ७.८ जेष्ठ नागरिक पेन्सन सुविधा
- ७.९ चौरासी पुजा सुविधा
- ७.१० नयाँ बहारी स्वागत
- ७.११ व्रतबन्ध (उपनयन)
- ७.१२ संचालक समितिले तोकेका अन्य सुविधाहरू ।

८. कोषबाट उपलब्ध हुने सुविधाहरूको सीमा र भुक्तानी प्रकृया**८.१ अर्धवर्षिक सुविधा:**

सिवाइसी बचत तथा ऋण सहकारी संस्था लि. बागलुङका शेयर सदस्य र कर्मचारी स्वयं वा आफ्नो बाबु/आमा, श्रीमान्/श्रीमती, छोरा/छोरीको मृत्यु भएको अवस्थामा सकेसम्म १३ दिन भित्र अर्धवर्षिक कार्य भैरहेको अवस्थामा रु.३ हजार देखि बढिमा रु.५० हजारसम्म उपलब्ध गराउने गरी व्यवस्था मिलाईएको सुविधा हो । यस अन्तर्गत **देहाय बमोजिमका सुविधा प्रदान गरीने छ :**

- ८.१.१ शेयर सदस्य स्वयंको मृत्यु भएको अवस्थामा एकाघर परिवारमा १ जना स्वयं शेयर सदस्यको हकमा रु.१५०००, २ जनाको हकमा रु.२००००, ३ जनाको हकमा रु.२५०००, ४ जनाको हकमा रु.३००००, ५ जनाको हकमा रु.३५०००, ६ जनाको हकमा रु.४०००० र सो भन्दा माथि जतिमुकै सदस्य र अन्यत्र जेसुकै उल्लेख भएतापनि रु.५०००० मात्र सुविधा उपलब्ध गराईने छ ।
- ८.१.२ श्रीमान्/श्रीमती दुवै जना शेयर सदस्य रहि कुनै एकको मृत्यु भएको छ भने उपदफा ८.१.१ बमोजिम प्रति सदस्य बराबर थप हुने रकम श्रीमान्/श्रीमतीको हकमा रु.१०००० हुनेछ भने शेयर सदस्य भए बाहेकको श्रीमान्/श्रीमतीको मृत्यु भएमा रु.५००० मात्र सुविधा उपलब्ध हुने छ ।
- ८.१.३ शेयर सदस्यहरूको आमा बाबुको मृत्यु भएको अवस्थामा एकाघर परिवारमा १ जना शेयर सदस्यको हकमा रु.५०००।-, २ जनाको हकमा १००००, ३ जनाको हकमा रु.१५००० र एवमरीतले रु.३५००० भन्दा बढि सुविधा उपलब्ध हुने छैन ।
- ८.१.४ संगोलमा रहेका छोरा, छोरीको मृत्यु भएमा एकाघर परिवारमा १ जना शेयर सदस्य रहेको हकमा १६ वर्ष भन्दा कम उमेरको बाल बचतकर्ताको लागि रु.५००० र बाल बचतकर्ता नभएकोलाई रु.३००० सुविधा उपलब्ध गराईने छ तर १६ वर्ष उमेर पुरा भईसकेका छोरा छोरीको हकमा यो सुविधा प्रदान गरिने छैन ।
- ८.१.५ यो सुविधा प्राप्त शेयर सदस्य वा निजको हकवालले ४५ दिन भित्र मृत्यु दर्ताको प्रमाण-पत्र पेश गर्नुपर्ने । तर मृत्यु भएको ६ महिना पछि आएको दाबीमा सुविधा उपलब्ध हुने छैन ।
- ८.१.६ तोकिएको वार्षिक शुल्क नबुझाएका शेयर सदस्यहरूलाई यो सुविधा उपलब्ध गराईने छैन ।
- ८.१.७ पुरुष शेयर सदस्यको दुई वा सो भन्दा बढि श्रीमती रहि मृत्यु भएको अवस्थामा संस्थामा हकवालाको रुपमा कायम गराएको श्रीमतीको मृत्युमा मात्र वा हकवाला श्रीमती कायम नगराएको हकमा सगै बसोबास गरेको श्रीमतीको मृत्युमा राहत उपलब्ध गराईने छ भने दुई वा बढि विवाह गरेको श्रीमानको मृत्यु भएको अवस्थामा सुविधा बापतको रकम पनि हकवाला वा सगै बसोबास रहेको श्रीमतीलाई उपलब्ध गराईने छ ।
- ८.१.८ अन्य कुराहरू संचालक समितिको निर्णयनुसार गरीने छ ।

८.२ आवास सुरक्षा सुविधा:

सिवाइसी बचत तथा ऋण सहकारी संस्था लि. बागलुङका शेयर सदस्यहरू आफै बस्ने घर प्राकृतिक विपत्तीबाट क्षति हुन गएमा क्षतिको प्रकृति अनुसार बढीमा रु.५००० सम्म आवास सुरक्षा सुविधा उपलब्ध गराउन सकिने छ तर भाडामा दिएको घर र गोठको लागि कुनै सुविधा उपलब्ध हुने छैन ।



८.३ सुत्केरी पोषण सुविधा:

सिवाइसी वचत तथा ऋण सहकारी संस्था लि. बागलुङका महिला शेयर सदस्य तथा कर्मचारीहरू सुत्केरी भएको अवस्थामा उपलब्ध गराउने गरी स्थापना गरीएको सुविधा हो ।

८.३.१ यो सुविधा सकेसम्म ११ दिन भित्रमा उपलब्ध गराइने छ ।

८.३.२ सुत्केरी सुविधा अन्तर्गत २ वटा बच्चाहरू सम्मका लागि रु.२०००/-, २ भन्दा बढी बच्चा भएमा प्रतिबच्चा रु.१००० मात्र उपलब्ध गराइने छ । तर जुम्ल्याह वा बढि जन्मिएको अवस्थामा सुत्केरी भएको पटकलाई आधार मानी २ पटकसम्म रु.२००० र सो भन्दा बढि भएमा रु.१००० सुविधा उपलब्ध हुने छ ।

८.३.३ तोकिएको शुल्क नबुझाएको सदस्यहरूले यो सुविधा पाउने छैनन् ।

८.४ औषधी उपचार सुविधा:

यो सुविधा सिवाइसी वचत तथा ऋण सहकारी संस्थाका शेयर सदस्य, कर्मचारीहरू र गरीव विपन्न नेपाली नागरिकहरूलाई जटिल प्रकृतिको रोग लागेको अवस्थामा सामान्य सहयोग पुऱ्याउने अभिप्रायले स्थापना गरिएको हो । **देहायको अवस्थामा यो सुविधा उपलब्ध गराइनेछ :**

८.४.१ जटिल प्रकृतिको रोग भनि प्रमाणित भएको कागजात सहित सम्बन्धित विरामी वा निजको आफन्तको निवेदन प्राप्त भएमा शेयर सदस्य र कर्मचारीको हकमा बढिमा रु.१००००, अन्य नेपाली नागरिकको हकमा अध्यक्षबाट बढिमा रु.५००० सम्मको सहयोग र सो भन्दा बढी सहयोग गर्नुपर्ने अवस्था रहेमा संचालक समितिको निर्णयअनुसार सुविधा उपलब्ध गराउन सकिने छ ।

८.४.२ ८० वर्ष पुरा गरेका जेष्ठ नागरिक शेयर सदस्यहरूको उपचारका लागि संस्थाले बढिमा रु ५००० सम्म औषधि उपचार खर्च उपलब्ध गराउन सक्ने छ । यो सुविधा प्राप्त गर्ने सदस्यहरूले निम्नानुसार प्रक्रिया पुरा गरेको हुनु पर्नेछ :

८.४.२.१ जेष्ठ नागरिक बचत खाता खोलेको हुनु पर्नेछ ।

८.४.२.२ जेष्ठ नागरिक बचत खातामा रु.२००० न्यूनतम मौज्दात कायम रहेको हुनु पर्नेछ ।

८.४.२.३ शेयर सदस्य बनेको १ वर्ष अबधि पुरा भएको हुनु पर्नेछ ।

८.४.३ उपचार गर्दा गर्दै सम्पूर्ण सम्पत्ती समाप्त भई उपचार गर्न नसकेका शेयर सदस्यको हकमा सञ्चालक समितिको निर्णय र कोषको अवस्थानुसार बढिमा रु.५० हजारसम्म उपचार खर्च उपलब्ध गराउन सकिने छ ।

८.४.४ संचालक समितिबाट कोषको अवस्था र विरामीको प्रकृति अनुसार अन्य सुविधाहरू प्रदान गर्न सकिने छ ।

८.५ दुर्घटना राहत सुविधा:

सिवाइसी वचत तथा ऋण सहकारी संस्थाका संचालक, शेयर सदस्य र कर्मचारीहरू कामको सिलसिलामा दुर्घटनामा परि आंशिक वा पूर्ण अंगभंग भएको अवस्थामा उपलब्ध गराउने सुविधा हो । यो सुविधा **देहायको अवस्था विद्यमान रहेमा मात्र प्राप्त हुनेछ :**

८.५.१ दुर्घटनाबाट आंशिक रुपमा अंगभंग भएमा बढिमा रु.५००० र पूर्ण अंगभंग भएको अवस्थामा बढिमा रु .१०००० सम्म सुविधा उपलब्ध गराइने छ । पूर्ण अंग भंग र आंशिक अंग भंग भन्नाले नियम ९ बमोजिमको अवस्थालाई सम्झनु पर्नेछ ।

८.५.२ शेयर सदस्य वा कर्मचारी वा संचालकहरूले संस्थाको काममा जादा भ्रमण आदेश स्वीकृति गराए मात्र भ्रमण गर्नु पर्दछ ।

८.५.३ कार्यालय सेवा क्षेत्रभित्र, वैक वा वित्तिय संस्थामा वा संस्था सम्बन्धि भेटघाट, छलफलका लागि जानुपर्दा तोकिए अनुसारको फिल्ड रजिष्टरमा के कामका लागि कहाँ जान लागिएको हो सो जनाएको हुनुपर्दछ ।

८.६ शैक्षिक प्रोत्साहन तथा छात्रवृत्ति सुविधा:

८.६.१ शेयर सदस्य र कर्मचारीका छोराछोरीहरूले १२ कक्षाको परिक्षामा विशिष्ट श्रेणीमा उत्तिर्ण भएमा सर्वोत्कृष्टताका आधारमा बढिमा ५ जना सम्मका लागि प्रतिव्यक्ति रु.२००० का दरले एकमुष्ट शैक्षिक प्रोत्साहन सुविधा उपलब्ध गराइने छ ।

८.६.२ हरेक वर्ष कार्यक्षेत्र भित्रका सामुदायिक विद्यालय वा कलेजमा रहेका गरिब तथा विपन्न बर्गका छोरा/छोरीलाई निशुल्क स्नातकतह सम्म अध्ययन गर्न सम्बन्धित विद्यालय वा कलेजको रु.१ लाख र संस्थाको तर्फबाट रु.१ लाख गरी अक्षयकोष सुविधा । संस्थाले अक्षयकोष सञ्चालनका लागि छुट्टै निर्देशिका/कार्यविधि तयार पारी लागु गर्नेछ ।

८.७ विमा सुविधा :

संस्थाका शेयर सदस्य तथा कर्मचारीहरूलाई जिवन आवास तथा सामाजिक सुरक्षा कोषको अवस्था अनुसार उनीहरूको जोखिम न्यूनिकरणका लागि कम्तीमा रु.१ लाख बराबरको म्यादी विमा र आवश्यकता अनुसार दुर्घटना विमा वापतको सुविधा उपलब्ध गराउन सकिने छ ।

८.८ जेष्ठ नागरिक पेन्सन सुविधा :

८.८.१ संस्थाको कोषको अवस्था अनुसार जेष्ठ नागरिक वचतमा संलग्न ७० वर्ष उमेर पुगेका जेष्ठ नागरिक शेयर सदस्यलाई वार्षिक रु १२५० र ६८ वर्ष माथिका एकल भनि परिभाषित महिला शेयर सदस्यलाई मासिक रु.१२५० पेन्सन रकम उपलब्ध गराईनेछ । मासिक पेन्सन सुविधा प्राप्त गर्न शेयर सदस्यहरूले निम्नानुसारको प्रक्रिया पुरा गरेको हुनु पर्दछ :

८.८.१.१ जेष्ठ नागरिक बचत खाता खोलेको हुनु पर्नेछ ।

८.८.१.२ नियमित बचत गरेको हुनु पर्नेछ ।

८.८.१.२ जेष्ठ नागरिक बचत खातामा रु.५००० न्यूनतम मौज्दात कायम रहेको हुनु पर्नेछ ।

८.८.१.३ शेयर सदस्य बनेको १० वर्ष अबधि पुरा भएको हुनु पर्नेछ ।

**८.९ चौरासी पुजा सुविधा**

८.९.१ आर्थिक अवस्था कमजोर भएका र उमेर पुरा भएका शेर सदस्यलाई वढिमा रु १०००० सम्म चौरासी पुजा सुविधा उपलब्ध गराउन सकिने छ। संस्थाको तर्फबाट सहयोग गर्नु पर्ने शेर सदस्यको चौरासी पुजामा फ्रेम सहितको सम्मान पत्र सहित सम्मान गरिने छ। यो सुविधा प्राप्त गर्न निम्नानुसारको अबस्था रहनु पर्दछ।

८.९.१.१ आर्थिक अबस्था कमजोर भएको र चौरासी पुजा गरिदिने छोरा/छोरी/बुहारी कोही नभएको वा भएर पनि हेरविचार नपाएका बेसहारा भएको।

८.९.१.२ ८२ बर्ष उमेर पुरा भएको।

८.९.१.३ जेष्ठ नागरिक बचत खातामा न्युनतम रु.१००० मौज्जात रहेको।

८.९.१.४ शेर सदस्य बनेको ५ बर्ष अबधि पुरा भएको।

८.१० नयाँ बुहारी स्वागत सुविधा

संस्थाको शेर सदस्यका छोरा अथवा शेर सदस्य बैबाहिक जीवनमा बाधिदाँ संस्थाको तर्फबाट नव बिबाहित बुहारी स्वागत तथा शेर सदस्यता प्रदान गरिने छ। नयाँ बुहारीलाई शेर सदस्य बनाउँदा प्रवेश शुल्क बापत लाग्ने शुल्क रु.५०० छुट गरिने छ। यो सुविधाका लागि शेर सदस्यहरूको तर्फबाट संस्थालाई निमन्त्रणा गरेको हुनु पर्नेछ।

८.११ ब्रतबन्ध (उपनयन) सुविधा

यो संस्थाका शेर सदस्य वा शेर सदस्यका छोराको ब्रतबन्ध (उपनयन) कर्ममा संस्थाको तर्फबाट सम्मान तथा बधाई ज्ञापनका लागि उपलब्ध गराइने सुविधा हो। बाल बचतकर्ताको लागि रु.५०० बचत थप, बाल बचतकर्ता नभएकाहरूलाई बाल बचत खाता खोली रु.५०० बचत दिने र शेर सदस्यको हकमा ५ किल्ला (रु.५००) शेर थपिदिने सुविधा उपलब्ध हुने छ।

८.१२ अन्य सुविधा

संस्थाको कोषको अबस्था अनुसार संस्था संचालक समितिले शेर सदस्यहरूलाई अन्य सुविधा उपलब्ध गराउन सक्ने छ।

९. दुर्घटना पूर्ण वा आंशिक अंग भंग सम्बन्धि व्यवस्था:

९.१ देहायमध्यमको कुनै एक अवस्था विद्यमान रहेमा संचालक, शेर सदस्य र कर्मचारीहरूको अंग भंग भएको मानिने छ।

९.१.१ एकतर्फि आक्रमण वा दोहोरो भिडन्त वा युद्धमा परेर।

९.१.२ भिरवाट लडेर वा वाढि पहिरोमा परेर।

९.१.३ चट्याङ विजुलीको करेन्ट, विष्फोटन सर्पदश, आगलागी, जनावरको आक्रमण वा अन्य यस्तै प्रकारको आक्रमणमा परेर।

९.१.४ जल, स्थल वा हवाई यातायात दुर्घटनामा परेर।

९.२ दुर्घटना क्षति पूर्ति प्रयोजनका निमित्त पूर्ण अंग भंग भन्नाले देहाय मध्येको कुनै एक अवस्थालाई बुझाउँदछ।

९.२.१ दुवै आँखा नदेख्ने भएमा।

९.२.२ दुवै हात पूर्ण रुपले काम नलाग्ने भएमा।

९.२.३ दुवै खुट्टा पूर्ण रुपले काम नलाग्ने भएमा।

९.२.४ एउटा हात र एउटा खुट्टा पूर्ण रुपले काम नलाग्ने भएमा।

९.३ नियम ९.१ को ९.१.१ देखि ९.१.४ सम्मको अवस्थामा परि देहायको अवस्था रहेमा आंशिक अंग भंग भएको मानिने छ।

९.३.१ घुँडा माथि एउटा खुट्टा काटिएको।

९.३.२ कुहिना माथि एउटा हात काटिएको।

९.३.३ एउटा आँखा नदेख्ने वा कान नसुन्ने भएको।

९.३.४ टाउकोको चोटले गर्दा स्नायु प्रणालीमा असर पुगेको।

९.३.५ काम गर्ने प्रमुख हात काटिएको।

९.३.६ घुँडामाथि एउटा खुट्टा काटिएको।

९.३.७ मांसपेशिको चोट वा हाडजोर्नी भाँचिएको वा स्नायु प्रणालीमा चोट लागेको कारणले जोर्नि वा औलाहरू नचल्ने भएको।

९.३.८ स्नायुमा चोट लागी मांसपेशीले काम नगर्ने भएको।

९.३.९ फोक्सोको टुक्रा काटि फ्याकिएको।

९.३.१० कलेजोको टुक्रा काटि फ्याकिएको।

९.३.११ आन्द्राको टुक्रा काटि फ्याकिएको।

१०. सिवाइसी जीवन आवास तथा सामाजिक सुरक्षा कोषवाट सुविधा उपलब्ध नहुने अवस्थाहरू:

१०.१ यो कोषमा उपलब्ध गराउनु पर्ने भनि तोकिएको शुल्क उपलब्ध नगराएको अवस्थामा।

१०.२ सुविधा लिने नियतले कुनै दुर्घटना गराएमा।

१०.३ घटना घटेको ६ महिना सम्म सुविधा माग नगरेमा।

१०.४ सुविधा लिने मनसायले भुटो विवरण वा वनावटी प्रमाण पेश गरेको पाईएमा।



- ११ **कोषवाट रकम भुक्तानी प्रकृया**
- ११.१ संचालक समितिको निर्णयानुसार हुने छ भनी उल्लेख भएको अवस्था बाहेक यो निर्देशिकामा तोकिएका सुविधाहरू तोकिएको शर्तको अधिनमा रही भुक्तानी दिने अधिकार प्रमुख कार्यकारी अधिकृत/प्रबन्धकलाई हुनेछ भने निजले सेवाकेन्द्रमा यो अधिकार प्रत्यायोजन गर्न सक्नेछन् ।
- ११.२ शेयर सदस्य र कर्मचारीहरूको मृत्यु भएमा, सुत्केरी भएमा, प्राकृतिक विपत्ति परी आफै वस्ने आवास क्षती भएमा ३ महिना भित्र संस्थाले लिखित वा मौखिक खबर प्राप्त गरेको अवस्थामा यो निर्देशिकामा उल्लेखित सुविधाहरू उपलब्ध गराइने छ ।
- ११.३ यस निर्देशिकामा तोकिएका केहि सुविधाहरू लिन संस्थाले विभिन्न माध्यमबाट सुचना दिन सक्नेछ । सोहि सुचनाहरूलाई आधार मानी तोकिएको समयभित्र निवेदन पेश गर्नुपर्नेछ ।
- ११.४ शेयर सदस्य वा कर्मचारीको मृत्यु भएको वा सुत्केरी भएको अवस्थामा रकम भुक्तानीका लागि क्रमश मृत्यु, दर्ता र जन्मदर्ता प्रमाण पत्र पेश गर्नु पर्नेछ ।
- ११.५ नियम ८ को ४ र ५ मध्ये जुन अवस्था विद्यमान हो सोही अवस्थाका लागि मात्र सुविधा उपलब्ध गराइने छ ।
- ११.६ दुर्घटना भएको अवस्थामा सुविधा प्राप्तीका लागि सम्बन्धित प्रहरी कार्यालयको दुर्घटना प्रमाणित भएको प्रतिवेदन पेश गर्नुपर्ने छ ।
- ११.७ दुर्घटनामा परि सम्बन्धित व्यक्तिको मृत्यु भई हकवालालाई सुविधा दिनुपर्ने भएमा हकवाला र मृतकको नाता प्रमाणित भएको प्रमाण पत्र पेश गर्नुपर्ने छ ।
- ११.८ हकवालाको नागरीकता वा परिचय गराउने अन्य आधिकारीक प्रमाणपत्रहरू आवश्यकता अनुसार पेश गर्नुपर्ने छ ।

परिच्छेद - ४

विविध

१२. विविध:

- १२.१ कोषको प्रकृति अनुसार कोषको आधारमा संचालक समितिले शेयर सदस्य र कर्मचारीहरूलाई थप सुविधा प्रदान गर्दै लैजाने छ ।
- १२.२ कोषवाट गैह्र शेयर सदस्यहरूलाई पनि वाधा अष्टेरो परेको वेलामा समुदाय प्रतिको चासो अन्तर्गत सहयोग उपलब्ध गराइने छ ।
- १२.३ हकवाला भन्नाले शेयर वन्ने वेलामा नै शेयर सदस्यले तोकेको र कर्मचारीको हकमा कर्मचारीहरूले तोकेको हकवालालाई मानिने छ ।

१३. व्याख्या तथा संसोधन:

- १३.१ यो निर्देशिकाको व्याख्या गर्ने अधिकार विनियमको अधिनमा रहि संचालक समितिलाई हुनेछ ।
- १३.२ यो निर्देशिकाको संसोधन साधारणवाट गर्न सकिनेछ ।
- १३.३ यो निर्देशिका बन्नु भन्दा पहिले भए गरेका कामहरू यसै निर्देशिका बमोजिम भए गरेको मानिने छ ।





सेवाकेन्द्रको नाम, ठेगाना, सेवाकेन्द्र प्रमुखको नाम र सम्पर्क नं.

| क्र.सं. | सेवाकेन्द्रको नाम | सेवाकेन्द्र प्रमुख | ठेगाना | सम्पर्क नं. |
|---------|------------------------------------|-----------------------|------------------|-----------------------|
| १ | मुक्तिनाथ स. सेवाकेन्द्र, बागलुङ | कमल तिवारी | बा.न.पा-०२ | ०६८-५२२९३७/९८५७६३४९५९ |
| २ | उद्यमशिल सदस्य सेवाकेन्द्र, बिहुँ | संगिता उपाध्याय पौडेल | काठेखोला गा.पा-५ | ९८५७६३४९४९ |
| ३ | कल्याणकारी स. सेवाकेन्द्र, तित्याङ | प्रकाश गौतम | बा.न.पा-९ | ९८५७६३४९३७ |
| ४ | गलकोट सदस्य सेवाकेन्द्र, हटिया | रिमा भण्डारी | गलकोट न.पा-३ | ०६८-४९२०२०/९८५७६३४९४३ |
| ५ | ढोरपाटन स. सेवाकेन्द्र, बुर्तिवाङ | गंगा थापा मगर | ढोरपाटन न.पा-१ | ०६८-४९०९५४/९८५७६३४९३८ |
| ६ | जैमिनी स. सेवाकेन्द्र, कुश्मिसेरा | ज्योती मल्ल | जैमिनी न.पा-१ | ०६८-४२९०२९/९८५७६३४९४२ |
| ७ | बरेङ सदस्य सेवाकेन्द्र, बाटाकाचौर | यमुना काउचा | बरेङ गा.पा-३ | ९८५७६३४९३९ |
| ८ | दगा सदस्य सेवाकेन्द्र, खर्वाङ | रोजिना बुडाथोकी | बडिगाई गा.पा २ | ०७९४९२९६५/९८५७६३४९४६ |
| ९ | नमुना स्वाभिमान स.से.के भिमगिठे | विपना पाण्डे | बडिगाड गा.पा ६ | ९८५७६३४९५३ |
| १० | नवमालिका स. सेवाकेन्द्र, मालिका | हेलीना रोका मगर | बा.न.पा-५ | ९८५७६३४९५४ |
| ११ | नवमालिका स. सेवाकेन्द्र, मालिका | पुजा पौडेल | बा.न.पा-५ | ९८५७६३४९५४ |
| १२ | अक्षेते सदस्य सेवाकेन्द्र, अक्षेते | रञ्जु बस्याल | का.गा.पा-२ | ९८५७६३४९५५ |
| १३ | निसीखोला सदस्य सेवाकेन्द्र | हरि बुढा मगर | निसीखोला गा.पा-४ | ९८५७६३४९४८ |
| १४ | तमानखोला सदस्य सेवाकेन्द्र | नबिना भुजेल | तमानखोला गा.पा-१ | ९८५७६३४९४९ |
| १५ | काडेवास सदस्य सेवाकेन्द्र | प्रेम के.सी | गलकोट न.पा-८ | ९८५७६३४९४७ |
| १६ | बेनी सदस्य सेवाकेन्द्र | उषा किसान | बेनी न.पा-८ | ०६९-५२०९००/९८५७६३४९६० |
| १७ | गुप्तेश्वर सदस्य सेवाकेन्द्र | बाल कुमारी आचार्य | कुश्मा न.पा-६ | ०६७-४२२६९९/९८५७६३४९५९ |
| १८ | अर्जेवा सदस्य सेवाकेन्द्र | याम कुमारी वि.क. | जैमिनी न.पा-६ | ९८५७६३४९५७ |
| १९ | मंगल सदस्य सेवाकेन्द्र | समुन्द्र गिरी | जैमिनी न.पा-७ | ९८५७६३४९५६ |
| २० | बलेवा सदस्य सेवाकेन्द्र | पुष्पा विश्वकर्मा | बा.न.पा-१३ | ०६८-५२४०३६/९८५७६३४९५८ |
| २१ | तिरुपती सदस्य सेवाकेन्द्र | ज्योती पौडेल खड्का | बा.न.पा-४ | ०६८-५२०५७२/९८५७६३४९५२ |
| २२ | मुलपानी सदस्य सेवाकेन्द्र | आशिष रिजाल | बा.न.पा-७ | ९८५७६३४९६२ |
| २३ | तंग्राम सदस्य सेवाकेन्द्र | श्याम कुमारी गौचन | का.गा.पा-४ | ९८५७६३४९६९ |
| २४ | बगैँचा सदस्य सेवाकेन्द्र | पवित्रा शर्मा | कुश्मा न.पा -०२ | ९८५७६३४९६३ |
| २५ | पञ्चकोशी सदस्य सेवाकेन्द्र | पुष्पा गौतम | मोदी ग.पा -०६ | ०६७-४२२६९८/९८५७६३४९६६ |
| २६ | जलजला सदस्य सेवाकेन्द्र | बद्री पौडेल | जलजला ग.पा २ | ०६९-५२२९९९/९८५७६३४९६४ |



व.नं. : ४८४-२०६६/०६७

पान नं. ३०४४४२८१८

सदस्य बन्ने सिवाइसीमा, हातेमालो देश विकासमा



सिवाइसी

बचत तथा ऋण सहकारी संस्था लि.

CYC Saving & Credit Cooperative Society Ltd.

मिति : २०८०/०९/१७

ब्याजदर परिवर्तन बारे सूचना !

यस सिवाइसी बचत तथा ऋण सहकारी संस्थाको मिति २०८० वैशाख १७ गतेको संचालक समिति बैठकको निर्णयानुसार मिति २०८० साल वैशाख १९ गतेदेखि लागु हुने गरि निम्नानुसार ब्याजदर परिवर्तन गरिएको व्यहोरा सम्पूर्ण शेयरधनि सदस्य महानुभावहरुको जानकारीका यो सूचना प्रकाशित गरिएको छ ।

| क्र.स | बचतको प्रकार | हालको ब्याजदर | परिवर्तित ब्याजदर | क्र.स | ऋणको प्रकार | हालको ब्याजदर | परिवर्तित ब्याजदर |
|-------|--|---------------|-------------------|-------|---------------------------|---------------|-------------------|
| १ | अनिवार्य बचत | ८ | ८ | १ | कृषि तथा पशुपालन-सानो | १५.७५ | १५.७५ |
| २ | कारोबार बचत (न्यूनतम मौज्जात रु.५००) | ८.५ | ७.५० | २ | कृषि तथा पशुपालन-मझौला | १५.८५ | १५.८५ |
| ३ | कारोबार बचत (न्यूनतम मौज्जात रु.१ लाख) | ९ | ८.२५ | ३ | कृषि तथा पशुपालन - ठूलो | १६ | १६ |
| ४ | संस्थागत बचत (न्यूनतम मौज्जात रु.५००) | ८ | ७ | ४ | व्यापार व्यावसाय - सानो | १५.७५ | १५.७५ |
| ५ | संस्थागत बचत (न्यूनतम मौज्जात रु.५० लाख) | ९ | ८ | ५ | व्यापार व्यावसाय - मझौला | १५.८५ | १५.८५ |
| ६ | सूत्रके बचत | ७ | ७ | ६ | व्यापार व्यावसाय - ठूलो | १६ | १६ |
| ७ | पर्व बचत | ८ | ८ | ७ | शैक्षिक ऋण | १६ | १६ |
| ८ | जेष्ठ नागरिक बचत | ९.२५ | ९.२५ | ८ | आवास तथा जग्गा खरीद ऋण | १६ | १६ |
| ९ | गरगहना बचत | ८ | ७ | ९ | औद्योगिक ऋण | १६ | १६ |
| १० | युवा/विधायी बचत | ८ | ७ | १० | हायरपब्लिज ऋण | १६ | १६ |
| ११ | सिवाइसी पन्सन बचत | एकमुटु | एकमुटु | ११ | लघु उद्यम ऋण (केन्द्र) | १६ | १६ |
| १२ | सिवाइसी दिर्घजीवी बचत | एकमुटु | एकमुटु | १२ | सिवाइसी युवा स्वरोजगार ऋण | १६ | १६ |
| १३ | कोषसा कर्णधार बचत | ९ | ९ | १३ | आकस्मिक ऋण | १५ | १५ |
| १४ | शेयर वृद्धि बचत | ७.५ | ७ | १४ | डुर्जा विकास ऋण | १६ | १६ |
| १५ | स्वास्थ्य उपचार बचत | ८ | ८ | १५ | कर्मचारी सहूलियत ऋण | १४ | १४ |
| १६ | सवारी साधन बचत | ७.५ | ७.५ | १६ | वैदेशिक रोजगार ऋण | १६ | १६ |
| १७ | कृषिक बचत १-३ वर्षे | ९-११ | ९-११ | १७ | रिभल्यूड व्यापार ऋण | १६ | १६ |
| १८ | आवधिक बचत ३ महिना | १३.५० | १२.०० | १८ | सिवाइसी साना व्यापार ऋण | १६ | १६ |
| १९ | आवधिक बचत ६ महिना | १३.५५ | १२.५० | १९ | धन जमानी ऋण | १६ | १६ |
| २० | आवधिक बचत १ वर्षे | १४ | १२.७५ | २० | घरायसी छुट्टे ऋण | १६ | १६ |
| २१ | आवधिक बचत २ वर्षे | १४.१५ | १३.०० | २१ | सहूलियत ऋण | १५ | १५ |
| २२ | आवधिक बचत ३ वर्षे | १४.२५ | १३.२५ | २२ | साधारण ऋण | १६ | १६ |
| २३ | रेमिट आवधिक बचत ३ महिना | १४ | १३ | २३ | समूह जमानी ऋण | १६ | १६ |
| २४ | समुद्धि बचत | ९ | ९ | २४ | घरायसी सामान खरिद ऋण | १६ | १६ |
| २५ | आकस्मिक/आपतकालिन बचत | ८.५ | ८.५ | २५ | पत्रकार उपकरण खरिद ऋण | १६ | १६ |
| २६ | सिवाइसी विशेष बचत | एकमुटु | एकमुटु | २६ | सामाजिक संस्कार काय ऋण | १६ | १६ |
| २७ | रेमिट्यान्स बचत | १० | ९.५० | २७ | युवा स्वरोजगार ऋण | १२ | १२ |
| २८ | विमा प्रिमियम | १० | १० | | | | |
| २९ | कर्मचारी तत्त्व खाता | ८ | ७ | | | | |
| ३० | ऋण किस्ता भुक्तानी खाता | ७ | ७ | | | | |

- आवधिक बचत र अनिवार्य बचत धितोमा थप २% ब्याजमा ऋण लगानी गर्न सकिनेछ ।
- रेमिट आवधिक बचत जम्मा गर्नका लागी विदेशबाट रकम आएको प्रमाणको रुपमा रेमिट्यान्स बुझेका भौचर वा खाताको स्टेटमेन्ट पेश गर्नुपर्नेछ ।

(नबराज शर्मा)
प्रमुख कार्यकारी अधिकृत

www.cycsaccos.coop.np

केन्द्रीय कार्यालय, वा.न.पा. ३, बागलुङ, गण्डकी प्रदेश

फोन : +९७७-६८-५२१६९९, ५२२९३७

E-mail: info@cycsaccos.coop.np, Notice Board: 1618-068-521699



सिवाइसी बचत तथा ऋण सहकारी संस्था लिमिटेड
१४ औं वार्षिक साधारण सभा २०८०
सदस्य सहभागिता फारम

१) सदस्यको विवरण :

सदस्यको नामथर :

सदस्यता नं. :..... सम्पर्क फोन नं. :

सस्थाले निर्माण गरेको साधारण सभा सञ्चालन कार्यविधि २०७७ बमोजिम मलाई प्राप्त जानकारीको आधारमा मेरो राय तपशिल बमोजिमको रहेको छ ।

२) सञ्चालक समितिको प्रतिवेदन सम्बन्धमा :

.....
.....
.....

३) लेखा सुपरिवेक्षण समितिको प्रतिवेदन सम्बन्धमा :

.....
.....
.....

४) कार्यक्रम तथा बजेट सम्बन्धमा :

.....
.....
.....

५) संस्थालाई थप केही सुझाव भएमा :

.....
.....
.....
.....

नोट : पाना नपुग भएमा थप पानामा आफ्नो जिज्ञासा तथा सुझाव लेखि पेश गर्न सक्नुहुनेछ । साथै सो फारम भरी संस्थाको कार्यलयमा वा संस्थाको फेसबुक अथवा इमेलमा पठाईदिनुहोला । धन्यवाद ॥



नोट / टिप्पणी

सिवाइंसी बचत तथा ऋण सहकारी संस्था लि.

सिवाइसी साकोसको मोबाइल एप्लिकेसन (Smart App) प्रयोग विधि

१. मोबाइलमा Play Store मा जानुहोस् ।
२. त्यसको माथि Search मा गएर CYC Smart App टाईप गरी Search गर्नुहोस् ।
३. CYC को लोगो भएको **CYC Smart App** मा क्लिक गर्नुहोस् र Install बटनमा थिचेर त्यो App Install गर्नुहोस् ।
४. APP Install गरेर Open गर्नुहोस् । यदि तपाईंले संस्थाबाट पहिले नै ५ अंकको PIN पाउनुभएको छ भने त्यो पिन र फोन नम्बर राखेर Register मा क्लिक गर्नुहोस् । यदि पाउनुभएको छैन र नयाँ रजिष्टर गर्न चाहनुहुन्छ भने अनलाईन "Click here to apply for mobile banking" भन्ने बटनमा क्लिक गरी आफ्नो खाता नम्बर र मोबाइल नम्बर राखी Submit गर्नुहोस् ।
५. संस्थाबाट ५ अंकको पिन प्राप्त गरीसकेपछि Login बटनमा क्लिक गरी सिवाइसी मोबाइल बैंकिङका सेवाहरू प्राप्त गर्नुहोस् ।

सिवाइसी मोबाइल बैंकिङका मुख्य सेवाहरू :

- ➔ NTC, Ncell, Dishome लगाएत सम्पूर्ण रिचार्ज सेवा,
- ➔ ईन्टरनेट र टेलिफोन भुक्तानी सेवा,
- ➔ खानेपानी तथा बिजुलीको बिल भुक्तानी सेवा,
- ➔ आफ्नो संस्थामा रहेको सम्पूर्ण बचत तथा ऋण खाताको जानकारी,
- ➔ संस्थाको आफ्नो खाताबाट आफन्तको खातामा रकम स्तानान्तरण गर्ने सुविधा,
- ➔ आफ्नो बचत खाताको मिनिस्टेटमेन्ट प्राप्त गर्ने सुविधा,
- ➔ बचत जम्मा वा बचत फिर्ता गर्दा आफ्नो मोबाइलमा एस.एम.एस. प्राप्त गर्न सकिने सुविधा,
- ➔ Domestic हवाईजहाज टिकट बुकिङ सुविधा,
- ➔ E-Sewa तथा Khalti मा पैसा जम्मा गर्न सकिने व्यवस्था,
- ➔ आफ्नो खाताबाट बैंकहरूमा पैसा पठाउन गर्न तथा प्राप्त गर्न सकिने सुविधा आदि ।

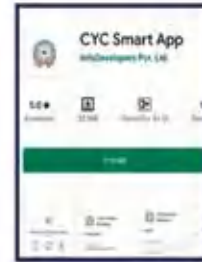

www.cycsaccos.coop.np

घरमै सुरक्षित बसेर सेवा प्रयोग गर्नुहोस्

क्यु.आर. कोड (QR Code) को जानकारी



सामान्यतया क्युआर कोड (QR Code : Quick Response code) आम रूपमा प्रयोग गर्न सकिए पनि व्यवसायी र ग्राहक बीच नगद (पैसा) विना डिजिटल कारोबार गर्न बढी प्रभावकारी हुन्छ ।

QR Code प्रयोग :

QR कोडबाट कारोबार गर्नको लागि सबैभन्दा पहिले ग्राहक र व्यवसायी दुवै प्रविधिको पहुँचमा हुनुपर्दछ । ग्राहकसँग मोबाइल र एप्स आवश्यक रहन्छ ।

व्यवसायीको खाता सञ्चालन प्रक्रिया :

व्यवसायीले सिवाईसी साकोसमा मर्चेन्टको रूपमा खाता खोल्न एउटा निवेदन, पान दर्ता/कम्पनी दर्ताको प्रतिलिपि, नागरिकताको प्रतिलिपि उपलब्ध गराएपछि खाता खुल्छ । खाता खुलेपछि एउटा क्युआर कोड राखिएको प्रिन्टेड डकुमेन्ट सिवाईसी साकोसबाट उपलब्ध गराइन्छ ।

ग्राहक र व्यवसायीबीच QR Code मार्फत कारोबार :

- १) ग्राहकले CYC Smart Apps लाई Install, Register वा Login गर्ने,
- २) CYC Smart Apps खुलेपछि सबैभन्दा तल Scan QR बटनमा थिच्ने,
- ३) व्यवसायीसँग भएको CYC-QR Code to Pay मा बीच भागमा रहेको QR कोडमा मोबाइलको क्यामेराले स्क्यान गर्ने,
- ४) स्क्यान गरेपछि "Please input fields (for fund transfer)" भन्ने ठाउँमा Amount मा भुक्तानी गर्नुपर्ने रकम र Description मा विवरण लेख्ने, Ok गर्ने र सेक्युरिटी कोड वा फिन्गर प्रिन्ट राख्ने,
- ५) पठाएको रकम व्यवसायीको खातामा जम्मा भएको र कारोबार Success भएको म्यासेज आउछ । कारोबार भएको एकिन गर्न व्यवसायी र ग्राहक दुवैले मोबाइल एप्समा Mini Statement मा हेर्न सकिन्छ ।

QR Code का फाइदाहरू :

- क) व्यवसायीले QR मा गरेको कारोबारको रकम सिवाईसी साकोसको खातामा आफैँ जम्मा हुन्छ ।
- ख) नगद हराउने, चोरी हुने, च्यातिने, खुद्रा पैसा व्यवस्थापन जस्ता भ्रष्टाचारबाट छुटकारा पाइन्छ।
- ग) कोभिड-१९ जस्ता महामारीमा नगदरहित कारोबार गर्नु सुरक्षित रहेकोले QR Code प्रविधि धेरै उपयोगी छ ।

सिवाईसी साकोसको ई-टेलर सेवा

सिवाईसी साकोसको काउन्टरमा रहेको QR Code स्क्यान गरी ई-टेलर सेवामार्फत दैनिक १ लाख र मासिक १० लाख सम्म भुक्तानी पूर्जा विना नै रकम किउन सकिन्छ । यसको लागि सदस्यहरूले CYC Smart Apps को तल्लो भागमा रहेको Scan QR को प्रयोग गर्नुपर्दछ ।



सिवाईसी

बचत तथा ऋण सहकारी संस्था लिमिटेड
CYC Saving & Credit Cooperative Society Ltd.

CYC MOBILE BANKING

रिचार्ज (टपअप) तथा बिल भुक्तानी



ल्यान्डलाईन



बिजुली



पानी

हवाईजहाज टिकट

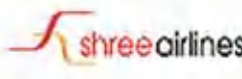

टिभि रिचार्ज (टपअप)



ईन्टरनेट बिल भुक्तानी



ईन्सुरेन्स

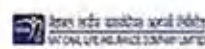

वालेट लोड



अन्य सुबिधाहरू

- बैंक रकमान्तर
- डाटा प्याक खरिद
- चेक अनुरोध
- ब्यालेन्स जाँच
- ऋण किस्ता भुक्तानि
- क्यू आर स्क्यान



सिवाईसी

बचत तथा ऋण सहकारी संस्था लिमिटेड

CYC Saving & Credit Cooperative Society Ltd.

सदस्य सेवाकेन्द्र संयोजकहरु



सुडामणी कँडेल
उद्यमशिल सदस्य सेवाकेन्द्र
९८४७६५३३३४



कुमार प्रसाद उपाध्याय
कल्याणकारी सदस्य सेवाकेन्द्र
९८४७६२३३३३



राम बहादुर खत्री
गल्कोट सदस्य सेवाकेन्द्र
९८५७६२२३५८



धनराम पुरी
खोरपाटन सदस्य सेवाकेन्द्र
९८५७६५२५८१



कृष्णप्रसाद रिजाल
जैमिनी सदस्य सेवाकेन्द्र
९८५७६२२७९५



मदन बहादुर कार्की
बरेङ सदस्य सेवाकेन्द्र
९८५७६६६३३३



जमुना राना श्रीष
दगा सदस्य सेवाकेन्द्र
९८६७७०२८३५



नर बहादुर खत्री
नमुना स्वाभिमान सदस्य सेवाकेन्द्र
९८६७८०४२००



कलराम साफकोटा
नवमालिका सदस्य सेवाकेन्द्र
९८५७६६०७४०



गणेश बहादुर भण्डारी
अचैते सदस्य सेवाकेन्द्र
९८५७६२२५१०



हुलराज भुपाल
निरीखोला सदस्य सेवाकेन्द्र
९८०६१६६६३५



ध्रुव शोरचन
तमानखोला सदस्य सेवाकेन्द्र
९८४३७७६१७५



पवित्रा बुडाचोकी
कौडेवास सदस्य सेवाकेन्द्र
९८४७६४०५५८



तुलसीनाथ श्रेष्ठ
बेनी सदस्य सेवाकेन्द्र
९८५७६४०२९१



किशोर भण्डारी
गुप्तेश्वर सदस्य सेवाकेन्द्र
९८४७६३३५१४



दल बहादुर शाहा
अर्जौवा सदस्य सेवाकेन्द्र
९८५७६३३६२२



कन्ड प्रसाद पाय्वा
मौगल सदस्य सेवाकेन्द्र
९८४६९४६५२३



सुडामणी शर्मा पौडेल
बलेवा सदस्य सेवाकेन्द्र
९८५७६२०७७७



मोहानाथ आचार्य
तिरुपती सदस्य सेवाकेन्द्र
९८४७६३७४५२



तेजराज गौतम
मुलपानी सदस्य सेवाकेन्द्र
९८५७६२३३५१



प्रेम बहादुर शाहा
तंथाम सदस्य सेवाकेन्द्र
९८५७६२२४९३



युनाथ शर्मा
बगौवा सदस्य सेवाकेन्द्र
९८५७६३०३५८



मीना कुमारी के.सी.
पञ्चकोशी सदस्य सेवाकेन्द्र
९८४७६२४८५१



इन्द्र प्रसाद आचार्य
जलजला सदस्य सेवाकेन्द्र
९८५७६२१६४६

केन्द्रीय कार्यलय उच्च कर्मचारी व्यवस्थापन



नवराज पौडेल
प्रमुख कार्यकारी अधिकृत
९८५७६३४१३५



शालिक्राम पौडेल
सहायक प्रबन्धक(व्यवस्थापन)
९८४९९१४७३७



दिल्लीराम आचार्य
ब.अधिकृत (आर्थिक/प्रशासन)
९८५७६४५४१८



अनिल पौडेल
सा. अधिकृत (अनुमन्त्रण)
९८६०१६१९६१



अमृत शाहा
ब.सहायक (सुचना प्रविधिक)
९८४३७०३३५६

www.cycsaccos.coop.np

केन्द्रीय कार्यालय, बा.न.पा. २, बागलुङ, गण्डकी प्रदेश
फोन : +९७७-६८-५२१६९९, ५२२९३७
E-mail : info@cycsaccos.coop.np, Notice Board : 1618-068-521699



“उद्यम सँगै बचत समुन्नत भविष्यको आधार,
CYC मोबाईल सेवा मार्फत बैकिङ कारोबार”



Mobile Topup



Bank Fund Transfer



Account Details



Load Esewa



Load Khalti



Insurance Payments



NEA Payment



ADSL Payment



Airplane Ticket



Loan Kista Payments



Khanepani Payment

सबै समस्याको एउटै समाधान

सिवाईसी स्मार्ट एप



सिवाईसी

बचत तथा ऋण सहकारी संस्था लि.
CYC Saving & Credit Cooperative Society Ltd.

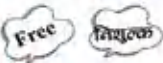

सिवाईसी बिजनेस क्यू आर (QR)

अब सिवाईसीको बिजनेस क्यू आर प्रयोग गरि जुनसुकै बैंक अथवा वादेत मार्फत सजिलै मुक्तानी पाउनुहोस

Go digital, Go Smart

नोट : यो सुविधा केरवा बाट सिधुलक दिन सुरुहुनेछ

नगदलाई नाई मनौ, QR लाई स्वीकारौ

We Accept **QRcode pay**
Scan and Receive instantly with

Prime Tech Solution
Terminal : 2222020013819111
Address : Galati MC

Sewa सिवाईसी
Contact: 01-4633467 Email: q@sewa.com.np

अनेक उपयोगिताहरूको लागि एउटै **SMART CHOICE**
SCT-UPI | DEBIT CARD



सिवाईसी
6234779823XXXXXXX
TAP TO PAY

सिवाईसी
SCT

“आजको काम, उजवाडको अतीत”

सल्लाहकार



होम बहादुर हमाल
सल्लाहकार
५८५७६२००१५



बद्विप्रसाद शर्मा पौडेल
सल्लाहकार
५८५७६२४६३७



वेदप्रसाद शर्मा पौडेल
सल्लाहकार
५८४७६२४६४४



विमला मुरुड
सल्लाहकार
५८४७६२२२०५



भूमिश्वर शर्मा गौतम
सल्लाहकार
५८५७६२०१३६



निमाण कुमार श्रेष्ठ
सल्लाहकार
५८५७६२०१६७



सिता शर्मा
सल्लाहकार
५८५७६२०७१८



कृष्णाशंकर श्रेष्ठ
सल्लाहकार
५८५७६२०७४०



रघुपति शर्मा
सल्लाहकार
५८५७६२०४८३



देवेन्द्र पौडेल
सल्लाहकार
५८५११४२२८०



राजेन्द्र दुहाना
सल्लाहकार
५८५११४७६१०



अजुन प्रसाद जोशी
सल्लाहकार
५८५१०२६६८०



नवराज शर्मा
सल्लाहकार
५८५७६४००७१

ऋण उपसमिति



जयराम भारी
संयोजक
५८५७६२११५७



बिष्णुराज पन्त
सदस्य
५८५७६२११५७



नारायण शर्मा
सदस्य
५८४१७२३८०७

शिक्षा उपसमिति



सिता शर्मा
संयोजक
५८५७६२०७१८



विर बहादुर किसान
सदस्य
५८५७६२००१२



जगनेन्द्रराज पन्त
सदस्य
५८५७६२०४८७



सरोजराज पन्त
सदस्य
५८५७६२४५६



मोहन प्रसाद उपाध्याय
सदस्य
५८४७६२४६७४

गुणस्तर सुनिश्चितता उपसमिति



सुवासि आचार्य
संयोजक
५८५७६२२७५६



हरिकण्ठा सुवेदी
सदस्य
५८५७६२३०४७



समिता शर्मा पौडेल
सदस्य
५८५७६२३०४७



तारा बहादुर विष्कर्म
सदस्य
५८४७६३५५५४



नवराज शर्मा
सदस्य
५८५७६३४१३५